

Uchwała Nr XXVI/240/17

Rady Gminy Lubasz

z dnia 23 lutego 2017 roku

w sprawie: przyjęcia „Programu usuwania wyrobów zawierających azbest z terenu Gminy Lubasz na lata 2016-2032”.

Na podstawie art. 18 ust. 2 pkt 15 ustawy z dnia 8 marca 1990 r. o samorządzie gminnym (Dz. U. z 2016 r. poz. 446 ze zm.) w związku z art. 18 ust. 1 ustawy z dnia 27 kwietnia 2001 r. Prawo ochrony środowiska (Dz. U. z 2016 r., poz. 672 ze zm.)

Rada Gminy Lubasz
uchwała co następuje:

§ 1. Przyjmuje się „Program usuwania wyrobów zawierających azbest z terenu Gminy Lubasz na lata 2016-2032” stanowiący załącznik do niniejszej uchwały.

§ 2. Wykonanie uchwały powierza się Wójtowi Gminy Lubasz.

§ 3. Traci moc Uchwała Nr XXI/217/09 Rady Gminy w Lubaszcu z dnia 25 czerwca 2009 r. w sprawie przyjęcia "Programu usuwania azbestu i wyrobów zawierających azbest na terenie Gminy Lubasz".

§ 4. Uchwała wchodzi w życie z dniem podjęcia.

**PRZEWODNICZĄCA
RADY GMINY**
Żaneta Anusiewicz

Uzasadnienie do
Uchwały Nr XXVI/240/17
Rady Gminy Lubasz
z dnia 23 luty 2017 roku

Konieczność przyjęcia nowego „Programu usuwania wyrobów zawierających azbest z terenu Gminy Lubasz na lata 2016-2032” wynika z potrzeby aktualizacji danych o ilości wyrobów zawierających azbest znajdujących się na terenie Gminy Lubasz. Program ten jest spójny z założeniami Programu Oczyszczania Kraju z Azbestu na lata 2009-2032. Dotychczasowy program został uchwalony w 2009 r. i stało się konieczne jego uaktualnienie. Opracowanie i wdrożenie Programu usuwania wyrobów zawierających azbest z terenu Gminy Lubasz umożliwi sukcesywną ich likwidację w sposób bezpieczny dla zdrowia ludzi i środowiska. Przed przyjęciem programu wystąpiono o opinię do Regionalnego Dyrektora Ochrony Środowiska w Poznaniu oraz Wielkopolskiego Państwowego Wojewódzkiego Inspektora Sanitarnego. Opinie przedstawione przez te organy stwierdzają brak konieczności przeprowadzenia strategicznej oceny oddziaływania na środowisko dla przedmiotowego programu. W związku z powyższym przyjęcie Programu jest możliwe i uzasadnione.

PRZEWODNICZĄCA
RADY GMINY
Zaneta Andrzejewska

Załącznik do Uchwały Nr XXVI/240/17

Rady Gminy Lubasz

z dnia 23 lutego 2017 roku

PROGRAM USUWANIA WYROBÓW ZAWIERAJĄCYCH AZBEST Z TERENU GMINY LUBASZ NA LATA 2016-2032

Wykonawca:
Zakład Analiz Środowiskowych Eko-precyzja

LUBASZ 2016

Wykonawca:

Zakład Analiz Środowiskowych Eko-precyzja

43-450 **Ustroń** ul. Sikorskiego 10

tel. +48 512 110 314; fax (33) 487 63 98

biuro@eko-precyzja.eu



SPIS TREŚCI:

1. WSTĘP	5
1.1 CEL I ZAKRES OPRACOWANIA.....	5
2. CHARAKTERYSTYKA GMINY	6
2.1. POŁOŻENIE	6
2.2. DEMOGRAFIA.....	6
2.3. GLEBY.....	7
2.4. WARUNKI HYDROLOGICZNE	7
2.5. ŚRODOWISKO PRZYRODNICZE	7
3. WIADOMOŚCI OGÓLNE O AZBESCIE	8
3.1. BUDOWA I RODZAJE AZBESTU	9
3.2. WŁAŚCIWOŚCI I ZASTOSOWANIE AZBESTU	9
3.3. ŹRÓDŁA NARAŻENIA NA DZIAŁANIE AZBESTU.....	11
3.4. WPŁYW AZBESTU NA ORGANIZM CZŁOWIEKA	12
4. POSTĘPOWANIE Z MATERIAŁAMI ZAWIERAJĄCYMI AZBEST	12
4.1. OBOWIĄZKI I POSTĘPOWANIE WŁAŚCICIELI I ZARZĄDCÓW PRZY UŻYTKOWANIU OBIEKTÓW I TERENÓW Z WYROBAMI ZAWIERAJĄCYMI AZBEST ..	12
4.2. OBOWIĄZKI I POSTĘPOWANIE WŁAŚCICIELI I ZARZĄDCÓW, PRZY USUWANIU WYROBÓW ZAWIERAJĄCYCH AZBEST Z OBIEKTÓW LUB TERENÓW	14
4.3. OBOWIĄZKI PODMIOTÓW GOSPODARCZYCH ZAJMUJĄCYCH SIĘ USUWANIEM MATERIAŁÓW ZAWIERAJĄCYCH AZBEST, POSTĘPOWANIE PRZY PRACACH PRZYGOTOWAWCZYCH DO USUWANIA WYROBÓW ZAWIERAJĄCYCH AZBEST	18
4.4. TRANSPORT I UNIESZKODLIWIANIE ODPADÓW ZAWIERAJĄCYCH AZBEST	19
4.5. UNIESZKODLIWIANIE ODPADÓW ZAWIERAJĄCYCH AZBEST	21
5. GOSPODAROWANIE WYROBAMI I ODPADAMI ZAWIERAJĄCYMI AZBEST 22	
5.1. WYROBY ZAWIERAJĄCE AZBEST	22
5.2 SPOSÓB UNIESZKODLIWIANIA WYROBÓW ZAWIERAJĄCYCH AZBEST	22
5.3. HARMONOGRAM REALIZACJI <i>PROGRAMU</i>	26
6. KOSZTY REALIZACJI PROGRAMU	27
6.1. KOSZTY USUNIĘCIA WSZYSTKICH WYROBÓW ZAWIERAJĄCYCH AZBEST	28
7. MOŻLIWOŚCI POZYSKANIA ŚRODKÓW FINANSOWYCH NA DZIAŁANIA ZWIĄZANE Z USUWANIEM AZBESTU	29
7.1. NARODOWY I WOJEWÓDZKI FUNDUSZ OCHRONY ŚRODOWISKA I GOSPODARKI WODNEJ	29
7.2. WOJEWÓDZKI FUNDUSZ OCHRONY ŚRODOWISKA I GOSPODARKI WODNEJ .	30
7.3. BANK OCHRONY ŚRODOWISKA S.A.	30
7.4. MINISTERSTWO GOSPODARKI	31
8. MONITORING REALIZACJI <i>PROGRAMU</i>	32
9. STRESZCZENIE	32

SPIS TABEL:

TABELA 1. DANE DEMOGRAFICZNE DOTYCZĄCE GMINY LUBASZ (STAN NA 31.12.2014 R.).....	6
TABELA 2. UDZIAŁ POSZCZEGÓLNYCH KOMPLEKSÓW PRZYDATNOŚCI ROLNICZEJ GRUNTÓW ORNYCH NA TERENIE GMINY LUBASZ.....	7
TABELA 3. SKŁADOWISKA ODPADÓW ZAWIERAJĄCYCH AZBEST NA TERENIE WOJEWÓDZTWA WIELKOPOLSKIEGO.....	21
TABELA 4. SKŁADOWISKO OGÓLNODOSTĘPNE – KONIN.	21
TABELA 5. WYKAZ PODMIOTÓW GOSPODARCZYCH POSIADAJĄCYCH SIEDZIBĘ NA TERENIE WOJEWÓDZTWA WIELKOPOLSKIEGO, PROWADZĄCYCH DZIAŁALNOŚĆ ZWIĄZANĄ Z UNIESZKODLIWIANIEM AZBESTU, POSIADAJĄCYCH AKTUALNE ZEZWOLENIA.....	24
TABELA 6. HARMONOGRAM DZIAŁAŃ NA LATA 2016-2032.	27
TABELA 7. UŚREDNIONE CENY ZWIĄZANE Z USUWANIEM MATERIAŁÓW AZBESTOWYCH Z TERENU GMINY LUBASZ.....	28

SPIS RYSUNKÓW:

RYSUNEK 1. SCHEMAT PROCEDURY DOTYCZĄCEJ OBOWIĄZKÓW I POSTĘPOWANIA WŁAŚCICIELI I ZARZĄDCÓW PRZY UŻYTKOWANIU OBIEKTÓW I TERENÓW Z WYROBAMI ZAWIERAJĄCYMI AZBEST.....	13
RYSUNEK 2. SCHEMAT PROCEDURY DOTYCZĄCEJ OBOWIĄZKÓW I POSTĘPOWANIA WŁAŚCICIELI I ZARZĄDCÓW PRZY USUWANIU WYROBÓW ZAWIERAJĄCYCH AZBEST Z OBIEKTÓW I TERENÓW ZLOKALIZOWANYCH NA TERENIE GMINY LUBASZ.	14
RYSUNEK 3. WZÓR OZNAKOWANIA OPAKOWAŃ Z ODPADAMI ZAWIERAJĄCYMI AZBEST.....	16
RYSUNEK 4. SCHEMAT PROCEDURY DOTYCZĄCEJ PRAC POLEGAJĄCYCH NA USUWANIU WYROBÓW ZAWIERAJĄCYCH AZBEST, WYTWARZANIA ODPADÓW NIEBEZPIECZNYCH WRAZ Z OCZYSZCZANIEM OBIEKTU/TERENU/INSTALACJI.	17
RYSUNEK 5. SCHEMAT PROCEDURY DOTYCZĄCEJ PRZYGOTOWANIA I TRANSPORTU ODPADÓW NIEBEZPIECZNYCH ZAWIERAJĄCYCH AZBEST.....	20

1. WSTĘP

W wyniku przyjęcia przez Sejm Rzeczypospolitej Polskiej Rezolucji z dnia 19 czerwca 1997 r. w sprawie programu wycofywania azbestu z gospodarki (M.P. Nr 38, poz. 373), powstał „Program usuwania azbestu i wyrobów zawierających azbest stosowanych na terytorium Polski”, który został przyjęty w 2002 roku. W lipcu roku 2009 powstał „Program Oczyszczania Kraju z Azbestu na lata 2009-2032”. Nowy program utrzymuje cele poprzedniego, tj.:

- usunięcie i unieszkodliwienie wyrobów zawierających azbest,
- minimalizacja negatywnych skutków zdrowotnych spowodowanych obecnością azbestu na terytorium kraju,
- likwidacja szkodliwego oddziaływania azbestu na środowisko.

„Program Oczyszczania Kraju z Azbestu na lata 2009-2032” określa także nowe zadania niezbędne do oczyszczenia kraju z azbestu w okresie 23 lat, wynikające ze zmian gospodarczych i społecznych, jakie nastąpiły m.in. w związku ze wstąpieniem Polski do Unii Europejskiej.

Usunięcie wyrobów zawierających azbest przyniesie korzyści społeczne, ekonomiczne i ekologiczne polegające na:

- zmniejszeniu emisji włókien azbestu do środowiska,
- uzyskaniu poprawy ochrony zdrowia mieszkańców,
- poprawie wyglądu zewnętrznego obiektów budowlanych i ich stanu technicznego.

Zapisy niniejszego Programu są zgodne z założeniami „Programu Oczyszczania Kraju z Azbestu na lata 2009-2032”.

1.1 CEL I ZAKRES OPRACOWANIA

Zgodnie z „Programem Oczyszczania Kraju z Azbestu na lata 2009-2032”, celem niniejszego Programu jest usunięcie i unieszkodliwienie wyrobów zawierających azbest z terenu omawianej gminy do 2032 roku, minimalizacja negatywnych skutków zdrowotnych powodowanych kontaktem z włóknami azbestu na terenie gminy, likwidacja szkodliwego oddziaływania azbestu na środowisko w gminie.

Niniejszy Program zawiera:

- charakterystykę Gminy Lubasz,
- ogólne informacje dotyczące właściwości azbestu,
- informacje o sposobach postępowania z wyrobami zawierającymi azbest,
- aktualną sytuację dotyczącą sposobu gospodarowania wyrobami zawierającymi azbest na terenie Gminy Lubasz,
- harmonogram realizacji Programu,
- finansowe aspekty realizacji Programu.

2. CHARAKTERYSTYKA GMINY

2.1. POŁOŻENIE

Gmina Lubasz to gmina o charakterze wiejskim położona w województwie wielkopolskim, w powiecie czarnkowsko-trzcianeckim. Gmina Lubasz graniczy z następującymi gminami:

- Wieleń (od strony północnej),
- Czarnków (od strony północnej),
- Połajewo (od strony wschodniej),
- Obrzycko (od strony południowej),
- Wronki (od strony południowej).

W skład Gminy Lubasz wchodzi 15 sołectw. Całkowita powierzchnia Gminy wynosi 16 762 ha.

2.2. DEMOGRAFIA

Zgodnie z danymi Głównego Urzędu Statystycznego w 2014 roku teren Gminy Lubasz zamieszkiwało 7 524 osób, z czego 3 774 stanowiły kobiety, natomiast 3 750 mężczyźni (stan na 31.12.2014 r.). Poniżej przedstawiono szczegółowe informacje demograficzne dotyczące Gminy Lubasz.

Tabela 1. Dane demograficzne dotyczące Gminy Lubasz (stan na 31.12.2014 r.).

Parametr	Jednostka miary	Wartość
Ludność faktycznie zamieszkała		
Liczba ludności (ogółem)	osoba	7 524
Liczba mężczyzn	osoba	3 750
Liczba kobiet	osoba	3 774
Gęstość zaludnienia na 1 km ²	osoba	45
Ludność w wieku:		
przedprodukcyjnym	osoba	1 701
produkcyjnym	osoba	4 727
poprodukcyjnym	osoba	1 096
W % ogółem ludność w wieku:		
przedprodukcyjnym	%	22,6
produkcyjnym	%	62,8
poprodukcyjnym	%	14,6
Wskaźniki obciążenia demograficznego		
ludność w wieku nieprodukcyjnym na 100 osób w wieku produkcyjnym	osoba	59,2
ludność w wieku poprodukcyjnym na 100 osób w wieku przedprodukcyjnym	osoba	64,4
ludność w wieku poprodukcyjnym na 100 osób w wieku produkcyjnym	osoba	23,2
kobiety na 100 mężczyzn	osoba	101
Na 1000 ludności		
zgony	-	8,0
przyrost naturalny	-	3,5

Parametr	Jednostka miary	Wartość
urodzenia żywe	-	11,5
małżeństwa zawarte w ciągu roku	-	5,2

Źródło: GUS

2.3. GLEBY

Gmina Lubasz ma charakter typowo rolniczy, gdzie występują kompleksy pszenne i żytnie bardzo dobre oraz dobre. Szczegółowe informacje dotyczące rodzaju gleb występujących na terenie Gminy znajdują się w poniższej tabeli.

Tabela 2. Udział poszczególnych kompleksów przydatności rolniczej gruntów ornych na terenie Gminy Lubasz.

Gmina	Jednostka	Udział poszczególnych kompleksów przydatności rolniczej gruntów ornych								
		1	2	3	4	5	6	7	8	9
Lubasz	%	0	6	2	22	18	19	20	2	11

Źródło: Program Ochrony Środowiska dla Gminy Lubasz

2.4. WARUNKI HYDROLOGICZNE

WODY POWIERZCHNIOWE

Najważniejszym elementem sieci hydrologicznej w zakresie wód powierzchniowych na terenie Gminy Lubasz jest rzeka Gulczanka, która stanowi lewy dopływ Noteci. Całkowita jej długość wynosi 31,6km. Zlewnia rzeki ma charakter rolniczy.

WODY PODZIEMNE

Zasoby wód podziemnych na terenie Gminy Lubasz stanowi Główny Zbiornik Wód Podziemnych nr 127 Subzbiornik Złotów-Piła-Strzelce Krajeńskie. Jest to zbiornik trzeciorzędowy o szacunkowych zasobach wody 186 tys. m³/d. Jakość wód jest zadowalająca.

2.5. ŚRODOWISKO PRZYRODNICZE

Na terenie Gminy Lubasz znajdują się następujące obszary objęte ochroną:

- Obszar Chronionego Krajobrazu *Puszcza Notecka*,
- NATURA 2000 *Puszcza Notecka*,
- użytki ekologiczne,
- pomniki przyrody.

Obszar Chronionego Krajobrazu *Puszcza Notecka*

Obszar został wyznaczony w roku 1998. Jego całkowita powierzchnia wynosi 58 170 ha. Obszar ten wyróżnia się krajobrazem rozległych wydm porośniętych borami sosnowymi.

NATURA 2000 *Puszcza Notecka*

Kod obszaru: PLB300015

Forma ochrony: obszar specjalnej ochrony ptaków (Dyrektywa Ptasia)

Obszar biogeograficzny: kontynentalny

Powierzchnia: 178255,8 ha

Status formalny: Obszar wyznaczony Rozporządzeniem Ministra Środowiska

Opis przyrodniczy:

Obszar stanowi jednolity kompleks leśny położony na piaszczystej równinie. Dominują bory sosnowe. Elementami charakterystycznymi są wały wydmy, torfowiska oraz jeziora rynnowe. Obszar Natura 2000 Puszcza Notecka został wyznaczony ze względu na ochronę takich gatunków ptaków jak rybołów, gągoł, kania czarna, lelek.

Użytki ekologiczne

Użytki ekologiczne na terenie Gminy Lubasz zostały ustanowione w roku 1997. Łączna powierzchnia wynosi 11,12 ha. Użytki są tworzone przez tereny łąkowe w rejonie trzech wsi: Dębe, Lubasz i Miłkowo.

Pomniki przyrody

Na terenie Gminy Lubasz położonych jest 26 pomników przyrody. Stanowią je obiekty przyrody ożywionej w postaci pojedynczych drzew oraz ich grup.

3. WIADOMOŚCI OGÓLNE O AZBESCIE

3.1. BUDOWA I RODZAJE AZBESTU

Pod pojęciem azbestu rozumie się szereg włóknistych minerałów. Wśród nich najczęściej wyróżnia się następujące odmiany:

- azbest aktynolitowy (amiant) – $\text{Ca}_2/\text{Mg}[(\text{OH})\text{Si}_4\text{O}_{11}]_2$,
- azbest amozytowy – amozyt – $(\text{Fe},\text{Mg})_7[(\text{OH})\text{Si}_4\text{O}_{11}]_2$,
- azbest antofilitowy – $(\text{Mg},\text{Fe})_7[(\text{OH})\text{Si}_4\text{O}_{11}]_2$,
- azbest chryzotylowy (metaksyt) – drobnowłóknista odmiana chryzotyłu (azbest biały) - $\text{Mg}_6[(\text{OH})_8\text{SiO}_{10}]$,
- azbest krokidolitowy – krokidolit (azbest niebieski) – $\text{Na}_2\text{Fe}_3\text{Fe}_2[(\text{OH})\text{Si}_4\text{O}_{11}]_2$,
- azbest tremolitowy – tremolit – $\text{Ca}_2\text{Mg}_5[(\text{OH})\text{Si}_4\text{O}_{11}]_2$.

Pod względem mineralogicznym rozróżnia się dwie grupy azbestu:

- serpentynowe (chryzotylowe),
- amfibolowe.

Włókna azbestu w zależności od odmiany azbestu mogą mieć długość kilku centymetrów.

Wyroby zawierające azbest można również podzielić na miękkie oraz twarde. Wyroby miękkie są to materiały o gęstości poniżej 1000 kg/m^3 , charakteryzujące się dużą procentową zawartością azbestu, łatwo ulegające uszkodzeniom przez co powodują znaczne emisje pyłu azbestowego. Wyroby miękkie to między innymi:

- sznury, płótna, tkaniny z dodatkiem azbestu lub wykonane z samego azbestu,
- płyty i uszczelki klinkieryt, stosowane w ciepłownictwie na złączach rur, zaworów z gorącą wodą lub parą,
- płaszcze azbestowo-gipsowe stosowane do izolacji rur w ciepłownictwie,
- płyty i tektury miękkie stosowane w izolacjach ognioochronnych,
- natryski azbestowe na konstrukcje stalowe zastosowane jako ognioochronne zabezpieczenie stalowej konstrukcji budynków o tzw. konstrukcji niesztynnej.

Wyroby twarde są to materiały o gęstości powyżej 1000 kg/m^3 , charakteryzujące się dużym stopniem zwięzłości i niską zawartością azbestu sięgającą do około 20% w rurach azbestowo-cementowych. Są to jednocześnie najczęściej spotykane w krajowym budownictwie wyroby zawierające azbest. W przeciwieństwie do wyrobów miękkich emitują niskie ilości pyłów. Wyroby twarde to między innymi:

- płyty azbestowo-cementowe faliste,
- płyty azbestowo-cementowe płaskie prasowane,
- płyty azbestowo-cementowe KARO,
- rury azbestowo-cementowe,
- złącza, listwy, gąsiorzy wykonane z azbestocementu,
- płaszcze azbestowo-cementowe stosowane w izolacji rur w ciepłownictwie.

3.2. WŁAŚCIWOŚCI I ZASTOSOWANIE AZBESTU

Głównymi właściwościami fizykochemicznymi azbestu są:

- odporność na wysoką temperaturę,
- wysoka odporność na agresywne środowisko chemiczne,

- wysoka wytrzymałość mechaniczna oraz wysoka odporność na korozję.

Charakter włóknisty azbestu wraz z wyżej wspomnianymi cechami fizykochemicznymi pozwoliły na jego szerokie zastosowanie. Największe znaczenie oraz najszersze zastosowanie ze względu na swoje właściwości posiadał azbest biały – chryzotyl, azbest niebieski – krokidolit oraz azbest amozytowy. Przykładowe właściwości azbestu zebrano w poniższej.

Tabela 2. Charakterystyka właściwości fizykochemicznych wybranych odmian azbestu¹.

Właściwości	Chryzotyl	Krokidolit	Amozyt
Barwa	biała do jasno-zielonej, żółta	niebieska, lawendowa, zielona	brązowa, szara
Główny składnik chemiczny [%]	SiO ₂ – 38-42 MgO – 38-42 Fe ₂ O ₃ – 0-5 FeO – 0-3	SiO ₂ – 38-42 MgO – 38-42 Fe ₂ O ₃ – 13-18 FeO – 3-21	SiO ₂ – 49-52 MgO – 5-7 Fe ₂ O ₃ – 0-5 FeO – 35-40
Struktura włókna	bardzo liczne włókna, łatwo rozdzielne	włókniste	blaszkowate, grube
Długość włókien [mm]	0,2-200	0,2-17	0,4-40
Średnica włókien [mm]	0,03-0,08	0,06-1,2	0,15-1,5
Powierzchnia [m ² /mg]	10-27	2-15	1-6
Gęstość [g/cm ³]	2,55	3,3-3,5	3,4-3,5
Temperatura rozkładu [°C]	450-800	400-800	600-900
Temperatura topnienia [°C]	1515	1170	1395
Twardość wg Mosha	2,5-4,0	4,0	5,5-6,0
Odporność na kwasy	bardzo słaba	dobra	dość dobra
Odporność na zasady	bardzo dobra	dobra	dobra
Tekstura	elastyczna, jedwabista i twarda	elastyczna do łamliwej	łamliwa

ZASTOSOWANIE AZBESTU

Wymienione wcześniej właściwości fizykochemiczne azbestu sprawiły jego szerokie zastosowanie w kilku dziedzinach gospodarki.

W budownictwie azbest stosowano w wyrobach budowlanych takich jak: płyty faliste azbestowo-cementowe o zawartości azbestu od 10% do 13% służące do pokryć dachowych, płyty prasowane także służące za pokrycia dachowe, płyty KARO służące do pokryć dachowych lub elewacji, rury azbestowo-cementowe wysokociśnieniowe, kanalizacyjne o zawartości azbestu około 22%, a także płyty azbestowo-cementowe wykorzystywane w przegrodziach ścian warstwowych i wbudowane w płyty warstwowe prefabrykowane – PW3/A. Azbest stosowano także wszędzie tam gdzie znajdowały się elementy narażone na wysoką temperaturę. Były to klapy przeciwpożarowe, ciągi telekomunikacyjne, węzły ciepłownicze, obudowa klatek schodowych, przejścia kabli elektrycznych, przewodów

¹ „Plan usuwania wyrobów zawierających azbest z obiektów użyteczności publicznej stanowiących lub będących w zarządzaniu, administrowaniu przez organy administracji publicznej na szczeblu wojewódzkim, powiatowym i gminnym”, Gliwice 2007.

ciepłowniczych i wentylacyjnych między stropami, zabezpieczenia konstrukcji stalowych. Azbest stosowano także w tkaninach wygłuszających hałas.

W przemyśle energetycznym azbest wykorzystywany był w elektrociepłowniach i elektrowniach, stanowił izolację kotłów, a także w uszczelnieniach urządzeń poddanych wysokiej temperaturze, w zaworach, wymiennikach ciepła. Szczególnie często wyroby zawierające azbest umiejscawiane były w kominach o dużej wysokości, chłodniach kominowych czy też rurach odprowadzających parę.

Wyroby zawierające azbest znalazły również zastosowanie w transporcie. Materiałów azbestowych używano do termoizolacji urządzeń grzewczych w elektrowozach, tramwajach, w termoizolacji silników pojazdów mechanicznych, elementach kolektorów wydechowych oraz w sprzęgłach i hamulcach. Bardzo powszechnie azbest stosowano w przemyśle stoczniowym, w statkach w miejscach narażonych na ogień.

3.3. ŹRÓDŁA NARAŻENIA NA DZIAŁANIE AZBESTU

Ogólne źródła narażenia na działanie azbestu można podzielić na źródła związane z narażeniem niezawodowym i zawodowym człowieka.

Narażenie niezawodowe człowieka na działanie azbestu może wystąpić w następujących przypadkach:

- a) Na terenach sąsiadujących z terenami przemysłowymi, w których stosowane są wyroby zawierające azbest.
- b) Na terenach sąsiadujących z dzikimi składowiskami odpadów zawierających azbest, nieprawidłowo prowadzonymi składowiskami odpadów zawierających azbest oraz składowiskami odpadów komunalnych gdzie nielegalnie deponuje się odpady zawierające azbest.
- c) U członków rodzin pracowników nieprzestrzegających przepisów i zasad bezpieczeństwa przy usuwaniu, demontażu, transporcie i składowaniu wyrobów i odpadów zawierających azbest.
- d) W obiektach i pomieszczeniach w wyniku użytkowania wyrobów zawierających azbest stosowanych jako izolacje ognioodporne, akustyczne, wentylacyjne i klimatyzacyjne.
- e) W obszarach wiejskich i miejskich w wyniku uszkodzeń mechanicznych oraz korozji ścian osłonowych i pokryć dachowych zawierających azbest.
- f) W obszarach wiejskich i miejskich przy trasach komunikacyjnych o dużym natężeniu.

Narażenie zawodowe na działanie azbestu może wystąpić w następujących sytuacjach:

- a) Podczas poboru prób do badań wyrobów azbestowych.
- b) W trakcie zabezpieczania wyrobów zawierających azbest.
- c) Podczas demontażu i usuwania wyrobów zawierających azbest.
- d) Podczas unieszkodliwiania odpadów azbestowych.
- e) W trakcie pakowania odpadów azbestowych.
- f) W trakcie załadunku lub rozładunku odpadów azbestowych.

3.4. WPŁYW AZBESTU NA ORGANIZM CZŁOWIEKA

Wpływ azbestu na organizm człowieka związany jest bezpośrednio z wnikaniem włókien azbestowych do organizmu człowieka poprzez układ oddechowy. Włókna azbestu gromadzą się i zalegają w płucach. Występuje także w niewielkim stopniu wchłanianie azbestu przez skórę.

Zgodnie z rozporządzeniem Ministra Zdrowia z dnia 2 września 2005 roku w sprawie wykazu substancji niebezpiecznych wraz z ich klasyfikacją i oznakowaniem (Dz. U. Nr 201, poz. 1674) azbest widnieje jako substancja o udokumentowanym działaniu rakotwórczym kategorii 1, stanowiącym poważne zagrożenie zdrowia w następstwie narażenia na długotrwałe oddziaływanie na drogi oddechowe.

Największe zagrożenie dla zdrowia ludzi przejawia azbest w formie włókien respirabilnych. Włókna te mają grubość nie większą niż 3 µm przez co trafiają do pęcherzyków płucnych. Najbardziej niebezpiecznym rodzajem azbestu dla organizmu człowieka jest azbest niebieski, czyli krokidolit, jednak wszystkie rodzaje przyjęto jako kancerogenne. Szczególna szkodliwość krokidolitu spowodowana jest faktem, iż ten gatunek azbestu nie ulega zmianom w środowiskach biologicznych. W odróżnieniu od azbestu niebieskiego, azbest biały, czyli chryzotyl podlega częściowemu rozpuszczeniu w płynach fizjologicznych przez co jego szkodliwość jest mniejsza.

W wyniku przedostania się do organizmu ludzkiego pyłu azbestowego przez układ oddechowy mogą nastąpić takie zmiany chorobowe jak:

- pylica azbestowa – azbestoza,
- nowotwory złośliwe – rak płuc i opłucnej,
- zgrubienia opłucnej.

W wyniku oddziaływania azbestu na skórę mogą wystąpić zapalenia skórne, dermatozy i brodawki. Wdychany pył azbestowy usuwany jest z układu oddechowego za pośrednictwem śluzu poprzez odkrztuszanie lub połykanie. Usuwanie pyłu azbestu jest utrudnione przy innych chorobach układu oddechowego jak zapalenie oskrzeli. Szczególnie szkodliwe wydaje się być w połączeniu z narażeniem na pył azbestowy, palenie papierosów. Ryzyko wystąpienia raka płuc wśród ludzi narażonych na pył azbestowy przy jednoczesnym paleniu papierosów zwiększa się około 50-krotnie w stosunku do osób niepalących i nienarażonych na pył azbestowy. Samo zawodowe narażenie na pył azbestowy zwiększa ryzyko wystąpienia raka płuc 5-krotnie.

4. POSTĘPOWANIE Z MATERIAŁAMI ZAWIERAJĄCYMI AZBEST

4.1. OBOWIĄZKI I POSTĘPOWANIE WŁAŚCICIELI I ZARZĄDCÓW PRZY UŻYTKOWANIU OBIEKTÓW I TERENÓW Z WYROBAMI ZAWIERAJĄCYMI AZBEST

Do głównych obowiązków właścicieli i zarządców przy użytkowaniu obiektów i terenów z wyrobami zawierającymi azbest należą²:

² Podstawa prawna: Rozporządzenie Ministra Gospodarki w sprawie wymagań w zakresie wykorzystywania wyrobów zawierających azbest oraz wykorzystywania i oczyszczania instalacji lub urządzeń, w których były lub są wykorzystywane wyroby zawierające azbest

1. Przeprowadzenie inwentaryzacji wyrobów zawierających azbest.
2. Sporządzenie „Oceny stanu i możliwości bezpiecznego użytkowania wyrobów zawierających azbest”.
3. Opracowanie i udostępnienie instrukcji bezpiecznego postępowania i użytkowania pomieszczenia z wyrobami zawierającymi azbest.
4. Oznakowanie pomieszczeń, gdzie znajdują się urządzenia lub instalacje z wyrobami zawierającymi azbest.
5. Opracowanie corocznego planu kontroli jakości powietrza dla pomieszczeń zawierających azbest.
6. Zaznaczenie na planach sytuacyjnych terenu miejsc z wyrobami zawierającymi azbest.

Rysunek 1. Schemat procedury dotyczącej obowiązków i postępowania właścicieli i zarządców przy użytkowaniu obiektów i terenów z wyrobami zawierającymi azbest.

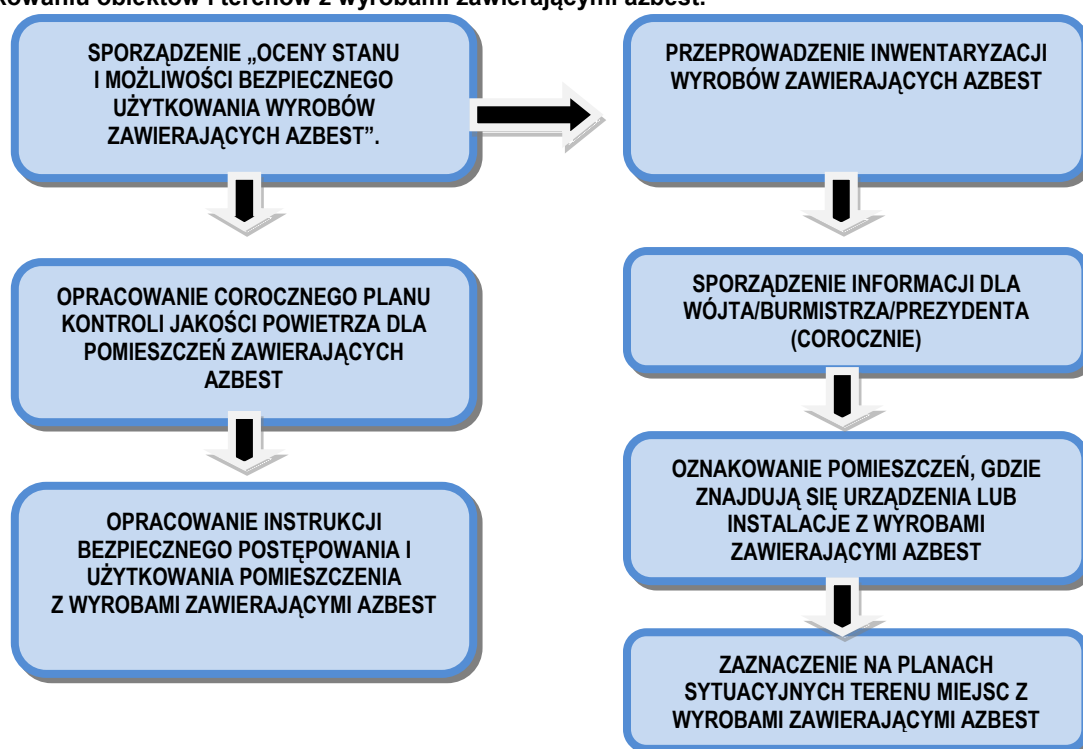

Źródło: Poradnik dla użytkowników wyrobów azbestowych, Warszawa 2008

4.2. OBOWIĄZKI I POSTĘPOWANIE WŁAŚCICIELI I ZARZĄDCÓW, PRZY USUWANIU WYROBÓW ZAWIERAJĄCYCH AZBEST Z OBIEKTÓW LUB TERENÓW

Do głównych obowiązków właścicieli i zarządców przy usuwaniu wyrobów zawierających azbest z obiektów lub terenów należą³:

1. Identyfikacja azbestu w wyrobach przeznaczonych do usunięcia.
2. Uzyskanie od wykonawcy prac świadectwa czystości powietrza po wykonaniu robót oraz jego przechowywanie przez minimum 5 lat.

Rysunek 2. Schemat procedury dotyczącej obowiązków i postępowania właścicieli i zarządców przy usuwaniu wyrobów zawierających azbest z obiektów i terenów zlokalizowanych na terenie Gminy Lubasz.

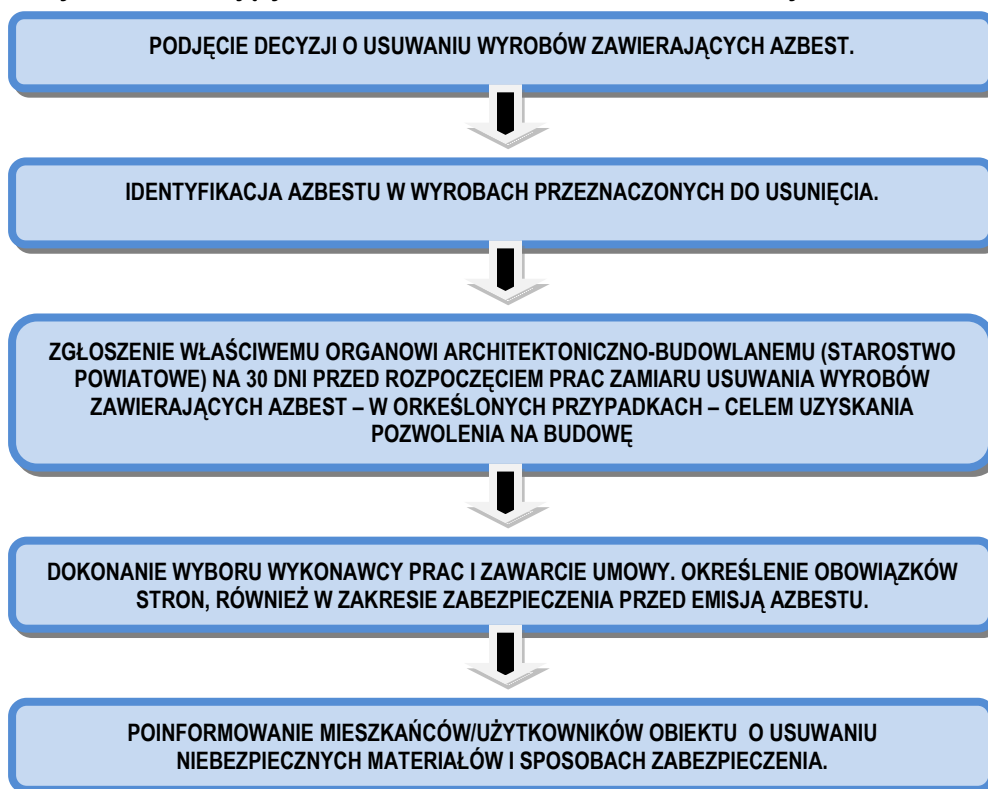

Źródło: Poradnik dla użytkowników wyrobów azbestowych, Warszawa 2008

ZALECENIE SZCZEGÓŁOWE

Prace demontażowe wyrobów azbestowych mogą stanowić zagrożenie dla występujących w okolicy organizmów żywych, w tym zwierząt. Ważną sprawą jest przygotowanie miejsca tymczasowego magazynowania odpadów niebezpiecznych na placu budowy, jeszcze przed transportem na składowisko. Teren prac powinien być wydzielony i zabezpieczony przed dostępem osób niepowołanych. Przy pracach elewacyjnych powinny być stosowane odpowiednie kurtyny zasłaniające fasadę obiektu, do podłoża, a teren wokół, objęty kurtyną, powinien być wyłożony folią, dla łatwego oczyszczania po każdej zmianie roboczej. Ponadto

³ Podstawa prawna: Rozporządzenie Ministra Gospodarki, Pracy i Polityki Społecznej z dnia 2 kwietnia 2004 r. w sprawie sposobów i warunków bezpiecznego użytkowania i usuwania wyrobów zawierających azbest (Dz. U. z dnia 21 kwietnia 2004 r. ze zm.).

aby chronić organizmy żywe, w tym zwierzęta i ludzi, należy zastosować kilka ogólnych zasad:

- nawilżania wodą wyrobów zawierających azbest przed ich usuwaniem i utrzymywanie w stanie wilgotnym przez cały czas pracy,
- demontażu całych wyrobów (płyt, rur, kształtek itp.) bez jakiegokolwiek uszkodzenia, tam gdzie jest to technicznie możliwe,
- odspajania wyrobów trwale związanych z podłożem przy stosowaniu wyłącznie narzędzi ręcznych lub wolnoobrotowych narzędzi mechanicznych, wyposażonych w miejscowe instalacje odciągające powietrze,
- prowadzenia kontrolnego monitoringu powietrza, w przypadku występowania przekroczeń dopuszczalnych stężeń pyłu azbestu w miejscu pracy, w tym również z wyrobami zawierającymi krokydolit,
- składowania na tej samej zmianie roboczej, usuniętych odpadów zawierających azbest, po ich szczelnym opakowaniu – na miejscu tymczasowego magazynowania odpadów,
- codziennego starannego oczyszczanie strefy prac i terenu wokół, dróg wewnętrznych oraz maszyn i urządzeń – z wykorzystaniem podciśnieniowego sprzętu odkurzającego, zaopatrzonego w filtry HEPA lub na mokro. Niedopuszczalne jest ręczne zamiatanie na sucho, jak również czyszczenie pomieszczeń i narzędzi pracy przy użyciu sprężonego powietrza.
- Przed przystąpieniem do prac właściciel bądź zarządca obiektu zobowiązany jest sprawdzić czy w miejscu planowanych prac nie gniazdują ptaki (np. jaskółki czy jerzyki) bądź nietoperze. W przypadku stwierdzenia obecności w obiekcie gatunków chronionych ptaków prace należy prowadzić poza okresem lęgowym a w przypadku nietoperzy poza okresem lęgu i odchowania. Po przeprowadzeniu prac należy w miarę możliwości zachować możliwość gniazdowania i schronienia obecnych w obiekcie gatunków zwierząt. W przypadku braku możliwości zapewnienia schronienia zwierzętom w ich pierwotnym miejscu bytowania, należy zapewnić schronienie zastępcze (budki, boksy itp.).
- W stosunku do gatunków dziko występujących zwierząt objętych ochroną gatunkową, konieczne może być uzyskanie zezwolenia na odstępstwa od zakazów określonych w art. 52 Ustawy o Ochronie Przyrody z dnia 16 kwietnia 2004 r. w trybie art. 56 ww. Ustawy tj. Generalny Dyrektor Ochrony Środowiska bądź Regionalny Dyrektor Ochrony Środowiska mogą zezwolić na odstępstwa od zakazów w stosunku do gatunków objętych ochroną ścisłą bądź objętych ochroną częściową w przypadku braku rozwiązań alternatywnych, jeżeli nie spowoduje to zagrożenia dla dziko występujących populacji chronionych gatunków roślin, zwierząt lub grzybów.

Zastosowanie powyższych metod podczas prac mających na celu usunięcie wyrobów zawierających azbest pozwoli na zminimalizowanie ich negatywnego wpływu na zwierzęta i ludzi mieszkających w okolicy miejsca przeprowadzania prac.

Do utylizacji odpadów zawierających azbest zaleca się także wykorzystywanie najnowszych i najbardziej skutecznych metod.

Obowiązki wykonawcy usuwania wyrobów zawierających azbest⁴

Obowiązkiem wykonawcy usuwania wyrobów zawierających azbest jest odpowiednie przygotowanie miejsca prowadzonych prac. Przed rozpoczęciem właściwych prac demontażowych wykonawca zobowiązany jest do:

1. Odizolowania obszaru wykonywanych prac od otoczenia poprzez zastosowanie odpowiednich osłon zabezpieczających przenikanie azbestu do środowiska.
2. Ogrodzenia terenu prowadzonych prac stosując odpowiednie osłony.
3. Oznaczenia terenu wykonywanych prac tablicami informacyjnymi ostrzegającymi przed zagrożeniem związanym z azbestem – tablice te powinny zawierać ostrzeżenie w postaci: „Uwaga! Zagrożenie azbestem” oraz „Wstęp wzbroniony”.
4. W przypadku wykonywania prac elewacyjnych powinny być zastosowane kurtyny zasłaniające fasadę obiektu.

Rysunek 3. Wzór oznakowania opakowań z odpadami zawierającymi azbest.

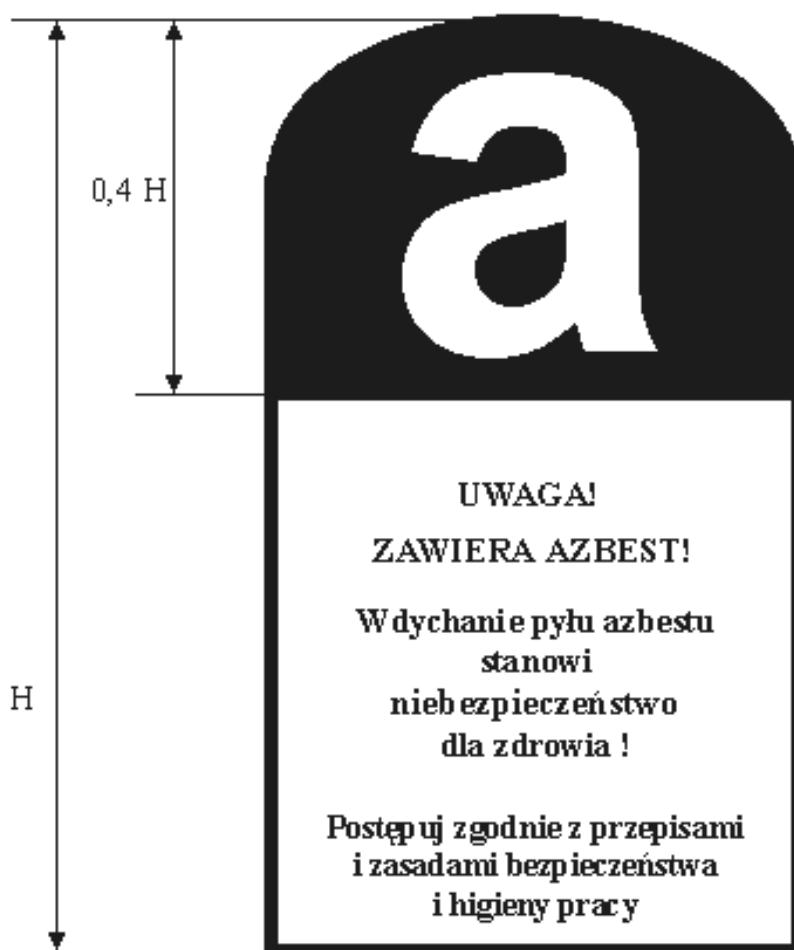

Źródło: Poradnik dla użytkowników wyrobów azbestowych, Warszawa 2008

⁴ Podstawa prawna: Rozporządzenie Ministra Gospodarki, Pracy i Polityki Społecznej z dnia 2 kwietnia 2004 r. w sprawie sposobów i warunków bezpiecznego użytkowania i usuwania wyrobów zawierających azbest (Dz. U. z dnia 21 kwietnia 2004 r. ze zm.).

Rysunek 4. Schemat procedury dotyczącej prac polegających na usuwaniu wyrobów zawierających azbest, wytwarzania odpadów niebezpiecznych wraz z oczyszczaniem obiektu/terenu/installacji.

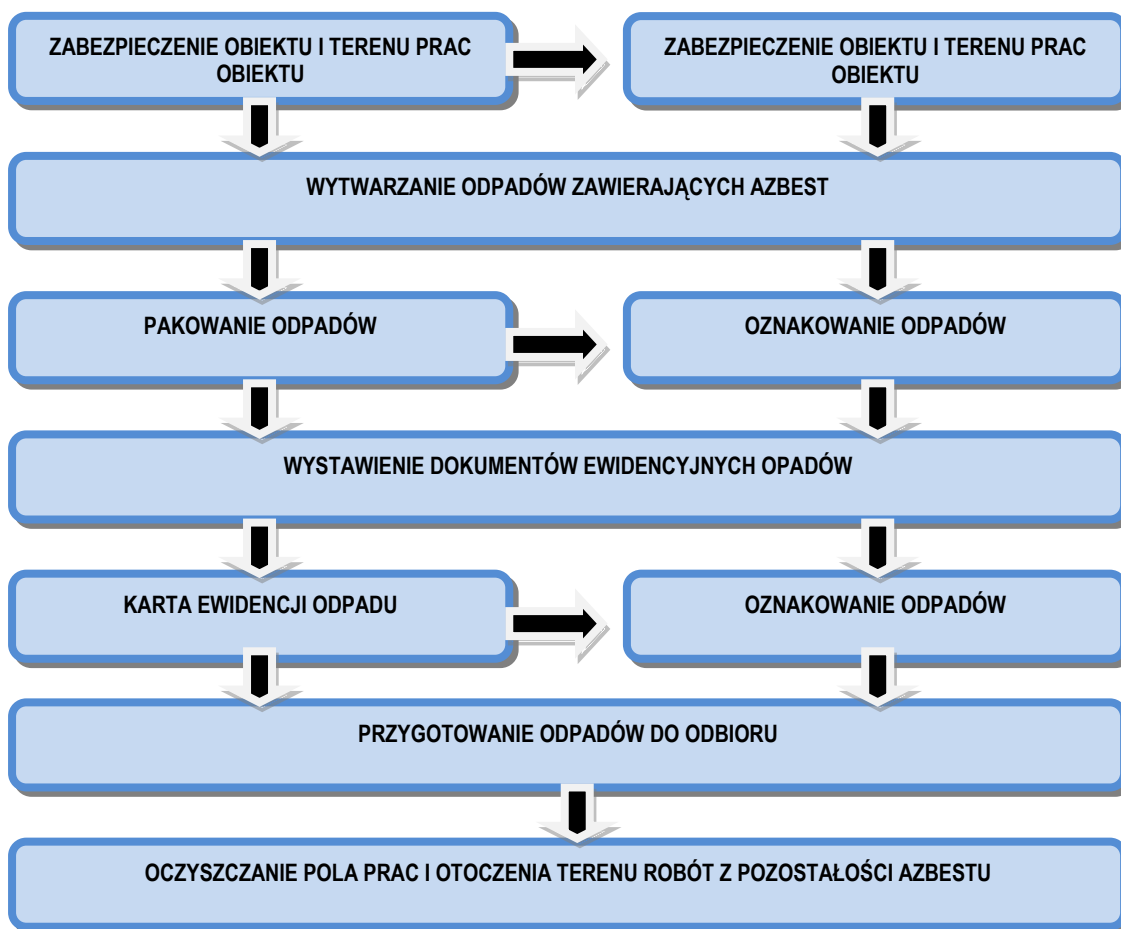

Źródło: Poradnik dla użytkowników wyrobów azbestowych, Warszawa 2008

Po zakończeniu prac demontażowych teren robót oraz jego otoczenie należy doprowadzić do porządku. Wykonywane prace porządkowe należy wykonywać stosując metody uniemożliwiające emisję pyłu azbestowego do środowiska. Wykonawca prac jest także zobowiązany do przedstawienia zleceniodawcy pisemnego oświadczenia stwierdzającego prawidłowość wykonanych prac. W przypadku prac dotyczących azbestu miękkiego lub wyrobów zniszczonych i uszkodzonych, w pomieszczeniach oraz w przypadku prac obejmujących usuwanie krokidolitu wykonawca ma obowiązek przedstawienia wyników badań powietrza przeprowadzonych przez uprawnione do tego laboratorium lub instytucję.

4.3. OBOWIĄZKI PODMIOTÓW GOSPODARCZYCH ZAJMUJĄCYCH SIĘ USUWANIEM MATERIAŁÓW ZAWIERAJĄCYCH AZBEST, POSTĘPOWANIE PRZY PRACACH PRZYGOTOWAWCZYCH DO USUWANIA WYROBÓW ZAWIERAJĄCYCH AZBEST

Podmiot gospodarczy wykonujący pracę na zlecenie związane z zabezpieczeniem wyrobów zawierających azbest lub ich usuwaniem musi spełniać prawnie określone wymagania. Do obowiązków podmiotów gospodarczych zajmujących się usuwaniem materiałów zawierających azbest należy⁵:

1. Uzyskanie odpowiednio zezwolenia, pozwolenia, decyzji zatwierdzenia programu gospodarowania odpadami niebezpiecznymi albo złożenia organowi informacji o sposobie gospodarowania odpadami niebezpiecznymi.
2. Przeszkolić zatrudnionych pracowników.
 - Właściciel lub zarządzający firmą chcącą wykonywać prace związane z usuwaniem lub zabezpieczaniem materiałów zawierających azbest zobowiązany jest do przeszkolenia przez uprawnioną instytucję zatrudnianych pracowników z zakresu BHP oraz w zakresie przestrzegania procedur dotyczących bezpiecznego postępowania z materiałami zawierającymi azbest.
3. Opracować szczegółowy plan prac.
 - Plan prac powinien spełniać obowiązujące wymogi prawne, a w szczególności wymogi przedstawione w rozporządzeniu ministra gospodarki, pracy i polityki społecznej z dnia 2 kwietnia 2004 roku w sprawie sposobów i warunków bezpiecznego użytkowania i usuwania wyrobów zawierających azbest (Dz. U. 2010 r. Nr 162 poz. 1089).
4. Posiadać niezbędne wyposażenie techniczne.
5. Zgłosić prace budowlane.
 - Przed przystąpieniem do prac, wykonawca jest zobligowany do zgłoszenia tego faktu właściwemu organowi nadzoru budowlanego, a także właściwemu okręgowemu inspektorowi pracy oraz właściwemu państwowemu inspektorowi sanitarnemu w terminie co najmniej 7 dni przed rozpoczęciem prac.

⁵ Podstawa prawna: Rozporządzenie Ministra Gospodarki, Pracy i Polityki Społecznej z dnia 2 kwietnia 2004 r. w sprawie sposobów i warunków bezpiecznego użytkowania i usuwania wyrobów zawierających azbest (Dz. U. z dnia 21 kwietnia 2004 r. ze zm.).

4.4. TRANSPORT I UNIESZKODLIWIANIE ODPADÓW ZAWIERAJĄCYCH AZBEST

Obowiązek właściwego przygotowania do transportu odpadów zawierających azbest spoczywa na wytwórcy odpadów. Posiadacz odpadów, który prowadzi działalność w zakresie zbierania lub transportu odpadów jest obowiązany uzyskać zezwolenie na prowadzenie działalności, które wydawane jest przez starostę właściwego ze względu na miejsce siedziby i zamieszkania posiadacza odpadów. Zlecający usługę transportu odpadów jest zobowiązany do wskazania prowadzącemu taką działalność miejsca odbioru odpadów oraz posiadacza odpadów, do którego należy dostarczyć te odpady⁶.

Do przedsiębiorcy prowadzącego działalność wyłącznie w zakresie ich transportu na składowisko należy:

- a) Posiadanie karty przekazania odpadu z potwierdzeniem przejęcia odpadu.
- b) Posiadanie dokumentu przewozowego z opisem odpadów niebezpiecznych.
- c) Posiadanie świadectwa dopuszczenia pojazdu do przewozu odpadów niebezpiecznych.
- d) Posiadanie przez kierowcę pojazdu zaświadczenia ADR o ukończeniu kursu dla kierowców pojazdów przewożących towary niebezpieczne.
- e) Utrzymanie porządku skrzyni ładunkowej pojazdu.
- f) Sprawdzenie umocowania przesyłki z odpadami w pojeździe.
- g) Sprawdzenie stanu opakowań i ich oznakowania odpowiednim znakiem.

Należy zaznaczyć, iż przekazanie odpadów zawierających azbest przez wytwórcę odpadów innemu posiadaczowi odpadów niebezpiecznych w celu dalszego transportu powinno odbywać się zgodnie z obowiązującymi przepisami prawa. Prowadzący działalność w zakresie transportu odpadów niebezpiecznych zobowiązany jest na wspomnianej karcie do poświadczenia wykonania usługi transportowej. Wykorzystując kartę przekazania odpadów prowadzący działalność w zakresie transportu odpadów prowadzi także ilościową i jakościową ewidencję odpadów.

Odpady zawierające azbest transportowane są na składowisko odpadów niebezpiecznych. Następuje tam przekazanie odpadów posiadaczowi odpadów, czyli zarządcy składowiska i potwierdzenie tej operacji na karcie przekazania odpadu.

Poniższy schemat przedstawia procedurę dotyczącą przygotowania i transportu odpadów niebezpiecznych zawierających azbest.

⁶ Podstawa prawna: Rozporządzenie Ministra Gospodarki, Pracy i Polityki Społecznej z dnia 2 kwietnia 2004 r. w sprawie sposobów i warunków bezpiecznego użytkowania i usuwania wyrobów zawierających azbest (Dz. U. z dnia 21 kwietnia 2004 r. ze zm.).

Rysunek 5. Schemat procedury dotyczącej przygotowania i transportu odpadów niebezpiecznych zawierających azbest.

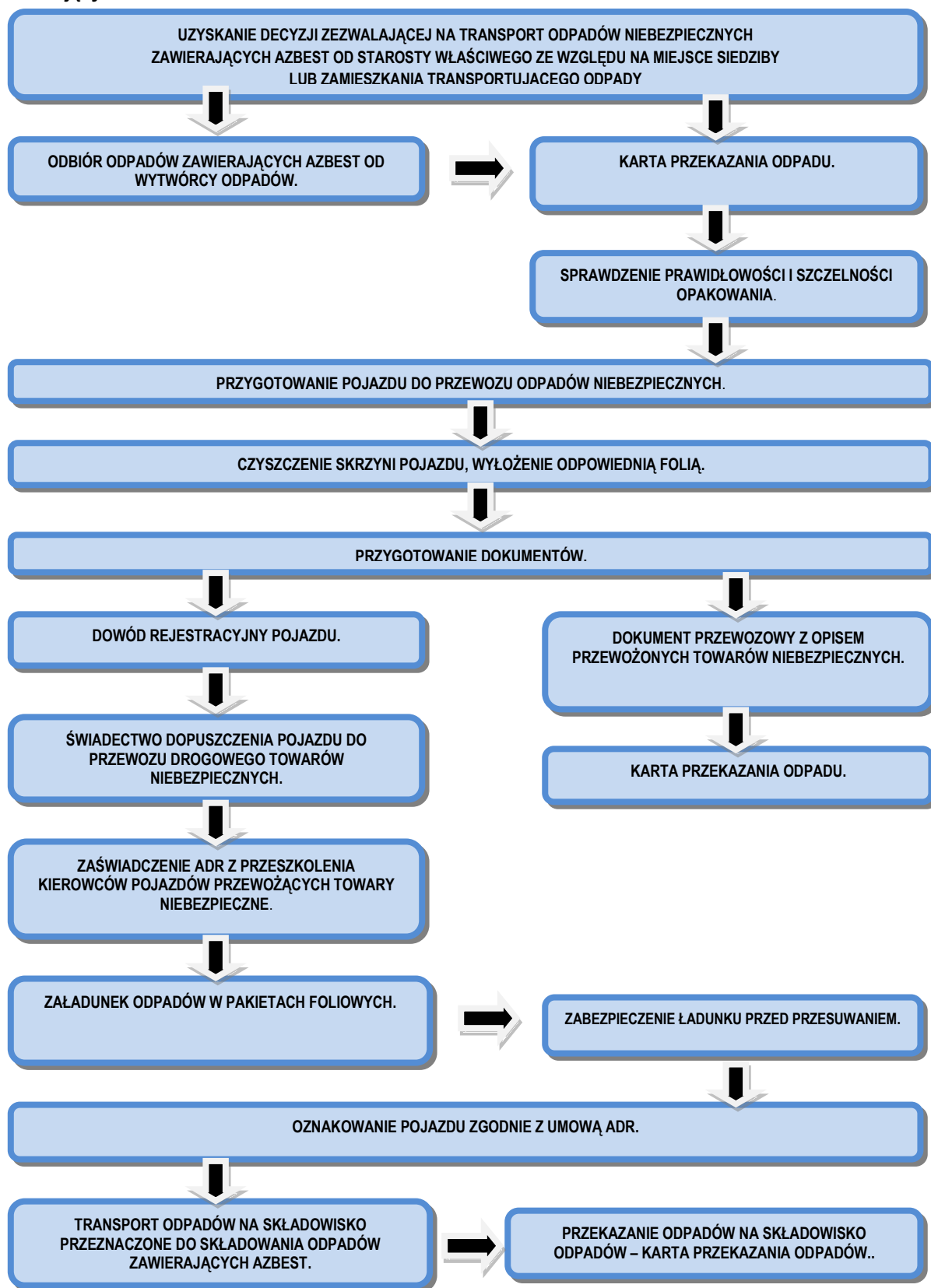

Źródło: Poradnik dla użytkowników wyrobów azbestowych, Warszawa 2008 (www.baza.azbestowa.gov.pl)

4.5. UNIESZKODLIWIANIE ODPADÓW ZAWIERAJĄCYCH AZBEST

Najbardziej powszechnym sposobem unieszkodliwiania azbestu jest jego składowanie. Materiały azbestowe nie mogą być poddawane odzyskowi czy innemu wykorzystaniu. Zgodnie z obowiązującymi przepisami prawa, odpady zawierające azbest mogą być składowane na składowiskach odpadów niebezpiecznych lub na wydzielonych kwaterach składowisk odpadów innych niż niebezpieczne. Zarządca składowiska przyjmując odpady zobowiązany jest do potwierdzenia tego faktu na karcie przekazania odpadu. Deponowanie odpadów zawierających azbest należy prowadzić w sposób zabezpieczający przed emisją pyłu azbestowego do powietrza. Podstawowym zadaniem w tym zakresie jest niedopuszczenie do rozszczelnienia foliowych opakowań, które to zawierają azbest. Opakowania z odpadami powinny być zdejmowane z pojazdu transportującego przy użyciu urządzeń dźwigowych układając je warstwami. Deponowane materiały azbestowe powinny zostać zabezpieczone dodatkową folią lub warstwą gruntu o grubości 5 cm. Zabronione jest poruszanie się pojazdów mechanicznych po powierzchni składowanych odpadów.

Tabela 3. Składowiska odpadów zawierających azbest na terenie województwa wielkopolskiego.

Lp.	Gmina	Miejscowość	Status
1.	Konin	Konin	Ogólnodostępne

Poniżej przedstawiono szczegółowe dane dotyczące składowisk azbestu i materiałów azbestowych na terenie województwa wielkopolskiego.

Tabela 4. Składowisko ogólnodostępne – Konin.

Pysznicza	
Charakter składowiska	Ogólnodostępne
Nazwa	Składowisko odpadów niebezpiecznych Konin
Ograniczenie terenowe	1.30
Województwo	Wielkopolskie
Gmina	Konin
Miejscowość	Konin
Adres	62-510 Konin ul. Sulańska 11
Całkowita pojemność [m ³]	125 000
Wolna pojemność [m ³]	53 000
Kody przyjmowanych odpadów	170601 170605
Godziny pracy	8:00 - 16:0
Plan rozbudowy	Nie
Zarządca/Właściciel/Inwestor	Zakład Utylizacji Odpadów Sp. z o.o.
Adres właściciela	ul. Sulańska 11 62-510 Konin
Telefon stacjonarny	63 249 36 24
E-mail	sekretariat@utyliczacja-konin.pl
Strona www	www.zuokonin.pl

źródło: www.bazaazbestowa.gov.pl

Jak wynika z przedstawionych powyżej danych, obecnie na terenie województwa wielkopolskiego funkcjonuje jedno ogólnodostępne składowisko odpadów, na których można deponować odpady w postaci materiałów zawierających azbest. Jest to składowisko administrowane przez Zakład Utylizacji Odpadów Sp. z o.o.w Koninie (oddalone od Gminy Lubasz o ok. 200 km).

5. GOSPODAROWANIE WYROBAMI I ODPADAMI ZAWIERAJĄCYMI AZBEST

5.1. WYROBY ZAWIERAJĄCE AZBEST

Na terenie Gminy Lubasz przeprowadzona została inwentaryzacja materiałów azbestowych metodą spisu z natury, mająca na celu określenie lokalizacji, stanu oraz ilości wyrobów zawierających azbest. Na podstawie uzyskanych informacji sporządzono wymagane przepisami prawa ankiety, a następnie opracowane zostało tabelaryczne zestawienie obiektów, na których występuje azbest. W zestawieniu uwzględniono numery ewidencyjne obrębów i działek. Zaleca się, aby co roku zestawienie to aktualizowane było o dane i parametry z demontażu wyrobów zawierających azbest na terenie Gminy. Zebrane dane były podstawą do weryfikacji Bazy Azbestowej.

Zgodnie z obowiązującymi wytycznymi, w celu ustalenia ilości wyrobów zawierających azbest w jednostce wagowej, stosuje się wskaźnik przeliczeniowy, który wynosi 11 kg na każdy m² eternitu. Przelicznik ten dotyczy pokryć dachowych i elewacyjnych, zawierających azbest. Z przedstawionych danych wynika, że wyroby zawierające azbest na terenie Gminy Lubasz to głównie faliste i płaskie płyty azbestowo-cementowe, służące jako pokrycie dachowe w budynkach mieszkalnych oraz budynkach zabudowy gospodarczej. Obiekty, w których znajdują się wyroby zawierające azbest na terenie Gminy Lubasz to głównie domy mieszkalne oraz budynki gospodarcze.

Na terenie Gminy Lubasz w wyniku prowadzonej inwentaryzacji wyrobów zawierających azbest zidentyfikowano 84 518,69 m² wyrobów zawierających azbest w postaci płyt azbestowo-cementowych. Daje to łącznie 929,71 Mg wyrobów zawierających azbest. Zgodnie z treścią Programu Oczyszczania Kraju z Azbestu na lata 2009-2032 do roku 2032 należy usunąć i zutylizować wszystkie wyroby zawierające azbest zlokalizowane na terenie Gminy Lubasz. W celu wypełnienia tych zapisów należy usuwać ok. 5 282,42 m² (58,11 Mg) wyrobów azbestowych rocznie.

Na terenie Gminy Lubasz zidentyfikowano również 39 600 m rur azbestowo-cementowych. Ich łączna masa to 1584,00 Mg.

Szczegółowe informacje na temat rodzaju oraz ilości wyrobów zawierających azbest występujących na terenie Gminy Lubasz zawarte zostały w „*Wynikach inwentaryzacji wyrobów zawierających azbest na terenie Gminy Lubasz*”.

5.2 SPOSÓB UNIESZKODLIWIANIA WYROBÓW ZAWIERAJĄCYCH AZBEST ZBIÓRKA I TRANSPORT ODPADÓW

Poniżej zestawiono podmioty gospodarcze funkcjonujące na terenie województwa wielkopolskie, które zajmują się usuwaniem oraz transportem materiałów zawierających azbest i obejmują swoją działalnością Gminy Lubasz.

Tabela 5. Wykaz podmiotów gospodarczych posiadających siedzibę na terenie województwa wielkopolskiego, prowadzących działalność związaną z unieszkodliwianiem azbestu, posiadających aktualne zezwolenia.

Lp.	Nazwa	Obszar działania	Adres	Zakres wykonywanych prac	Okres pozwolenia
1.	EKODACHY Sp. z o.o.	cały kraj	63-304 Czermin 67a	<ul style="list-style-type: none"> Praca z azbestem Transport odpadów zawierających azbest 	2021
2.	MAJER USŁUGI OGÓLNOBUDOWLANE	cały kraj	89-340 Białośliwie ul. Ks. Kordeckiego 17	<ul style="list-style-type: none"> Praca z azbestem 	2020
3.	F.H.M&M DACHY S.C. MICHAŁ WASZAK, ŻANETA WASZAK	województwo wielkopolskie i łódzkie	62-860 Opatówek ul. Łódzka 35 b	<ul style="list-style-type: none"> Praca z azbestem Transport odpadów zawierających azbest 	2023
4.	Przedsiębiorstwo Wielobranżowe SEWERO	cały kraj	63-900 Masłowo ul. Śląska 78	<ul style="list-style-type: none"> Praca z azbestem Transport odpadów zawierających azbest Oznaczanie zawartości w wyrobach, Szkolenia w zakresie azbestu 	2016
5.	Zakład Ogólnobudowlany Jan Musielak	województwo wielkopolskie	64-100 Leszno ul. Zamenhofska 52/8	<ul style="list-style-type: none"> Praca z azbestem Transport odpadów zawierających azbest Oznaczanie zawartości w wyrobach Szkolenia w zakresie azbestu 	2016
6.	AK NOVA Sp. z o.o.	cały kraj	63-430 Odolanów ul. Ostrowska 42	<ul style="list-style-type: none"> Praca z azbestem 	2016
7.	Asbestos Removal Logistic Polska Sp. z o.o.	cały kraj	60-687 Poznań oś. Stefana Batorego 57/46	<ul style="list-style-type: none"> Praca z azbestem Identyfikacja azbestu w wyrobach Oznaczanie zawartości w wyrobach, 	2018

Lp.	Nazwa	Obszar działania	Adres	Zakres wykonywanych prac	Okres pozwolenia
				<ul style="list-style-type: none"> Szkolenia w zakresie azbestu 	
8.	Firma Wielobranżowa A.E.BUD Arkadiusz Koziarski	powiat pilski	64-920 Piła ul. 14 lutego 4/7	<ul style="list-style-type: none"> Praca z azbestem Transport odpadów zawierających azbest 	2019
9.	PPHU JACEK SURDYK	cały kraj	62-240 Wymysłowo 55	<ul style="list-style-type: none"> Praca z azbestem Transport odpadów zawierających azbest Oznaczanie zawartości w wyrobach 	2019
10.	Am Trans Progres Sp. z o.o.	cały kraj	61-616 Poznań ul. Sarmacka 7	<ul style="list-style-type: none"> Praca z azbestem Transport odpadów zawierających azbest Szkolenia w zakresie azbestu 	2016
12.	PHU CARBON 2	cały kraj	62-200 Gniezno Os. Piaستowski 14a/9	<ul style="list-style-type: none"> Praca z azbestem Transport odpadów zawierających azbest Oznaczanie zawartości w wyrobach Szkolenia w zakresie azbestu Identyfikacja azbestu w wyrobach 	2016
13.	ZPHU PAMDREW Grzegorz Matysiak	cały kraj	62-820 Piątek Mały 42	<ul style="list-style-type: none"> Praca z azbestem Transport odpadów 	2017
14.	JAN-AZJoanna Misiak	cały kraj	63-860 Bielawy Pogorzelskie 1/1	<ul style="list-style-type: none"> Praca z azbestem Transport odpadów zawierających azbest 	2016

Źródło: www.bazaazbestowa.gov.pl

Warto pamiętać, iż oprócz ww. podmiotów, które posiadają swoją siedzibę na terenie województwa wielkopolskiego, istnieje więcej firm, które choć nie mają siedziby na terenie wspomnianego województwa, to działają na obszarze całego kraju. Więcej informacji znajduje się na stronie internetowej: www.bazaazbestowa.gov.pl.

TERMICZNE UNIESZKODLIWIANIE ODPADÓW AZBESTOWYCH

Jak wynika z dostępnych kart charakterystyk azbestu, odmiana chryzotylowa topi się w temperaturze przekraczającej 1500°C, natomiast odmiana amfibolowa w temperaturze bliskiej 1200°C. Przedstawione powyżej dane wskazują, iż termiczny kierunek unieszkodliwienia odpadów azbestowych, przy wykorzystaniu dostępnych instalacji do spalania odpadów niebezpiecznych, jest na chwilę obecną nierealny.

CHEMICZNE UNIESZKODLIWIANIE ODPADÓW AZBESTOWYCH

Chemiczny sposób unieszkodliwiania wyrobów zawierających azbest polega na odpowiednim rozdrobnieniu odpadów, a następnie ich roztopieniu w 40% roztworze kwasu fluorowodorowego. Produktem przeprowadzonej reakcji są fluorki wapnia oraz krzemionka. Reakcja powinna prowadzona być w reaktorach, w temperaturze 60-65°C. Ograniczeniem rozpowszechnienia tej metody utylizacji są wysokie koszty.

SKŁADOWANIE ODPADÓW AZBESTOWYCH

Jest to niewątpliwie najbardziej rozpowszechniony sposób unieszkodliwiania odpadów. Z racji omawianych wcześniej właściwości fizykochemicznych azbestu, z których odporność na działanie czynników atmosferycznych, kruchość i łamliwość stanowią, iż wszelkie prace na składowiskach przyjmujących odpady azbestowe, winny być prowadzone z zachowaniem szczególnych zasad BHP.

Odpady w postaci materiałów zawierających azbest kierowane będą na jedno ze składowisk zlokalizowanych na terenie województwa wielkopolskiego.

Szczegółowe informacje dotyczące funkcjonujących oraz planowanych składowisk zawarte zostały w rozdziale 4.5.

5.3. HARMONOGRAM REALIZACJI PROGRAMU

Zgodnie z „*Programem Oczyszczania Kraju z Azbestu na lata 2009-2032*”, aby zrealizować trzy główne cele jakimi są:

- usunięcie i unieszkodliwienie wyrobów zawierających azbest,
- minimalizacja negatywnych skutków zdrowotnych powodowanych kontaktem z włóknami azbestu,
- likwidacja szkodliwego oddziaływania azbestu na środowisko,

należy skupić się na realizacji zadań, które podzielono na pięć grup tematycznych. Są to:

1. Zadania legislacyjne.
2. Działania edukacyjno-informacyjne obejmujące: działania skierowane do dzieci i młodzieży, szkolenia pracowników administracji rządowej i samorządowej, opracowywanie materiałów informacyjnych i edukacyjnych, ocenę i promocję technologii unicestwiania włókien azbestu w odpadach azbestowych, organizację krajowych i międzynarodowych szkoleń, seminariów, konferencji, kongresów i udział w nich.

3. Zadania w zakresie usuwania wyrobów zawierających azbest obejmujące: usuwanie wyrobów zawierających azbest z obiektów budowlanych, oczyszczanie terenów nieruchomości, oczyszczanie obiektów użyteczności publicznej, miejsc publicznych, terenów byłych zakładów produkujących wyroby zawierające azbest, budowę składowisk odpadów azbestowych oraz budowę instalacji i urządzeń do unicestwiania włókien azbestu w odpadach azbestowych, zadania wspierające, w tym wsparcie finansowe opracowywania programów usuwania wyrobów zawierających azbest oraz oczyszczania terenów z azbestu na wszystkich szczeblach.
4. Monitoring realizacji Programu w postaci elektronicznego Systemu Informacji Przestrzennej monitoringu procesu usuwania wyrobów zawierających azbest.
5. Działania w zakresie oceny narażenia i ochrony zdrowia, w tym działalność Ośrodka Referencyjnego Badań i Oceny Ryzyka Zdrowotnego Związanych z Azbestem.

Realizacja znacznej większości zadań wyznaczonych w ramach wyżej wymienionych grup tematycznych nie leży w gestii samorządów szczebla gminnego, a tym samym Gminy Lubasz.

W poniższej tabeli przedstawiono praktyczne możliwości Gminy Lubasz w kwestii zadań, których realizacja przyczyni się do skutecznej realizacji celów niniejszego *Programu*, stanowiąc jednocześnie harmonogram działań na lata 2016-2032.

Tabela 6. Harmonogram działań na lata 2016-2032.

Lp.	Zadanie	Zakres działania	Termin realizacji
1.	Działania edukacyjno-informacyjne	<ul style="list-style-type: none"> • informowanie poprzez stronę internetową lub ulotki o działaniach Gminy podjętych w celu likwidacji azbestu, • udostępnienie informacji poprzez stronę internetową o aktualnych aktach prawnych regulujących sposób zabezpieczenia, usuwania i unieszkodliwiania wyrobów zawierających azbest. 	2016-2032
2.	Usuwanie wyrobów zawierających azbest	<ul style="list-style-type: none"> • prowadzenie rejestru wniosków mieszkańców o dofinansowanie, • pozyskiwanie środków na realizację <i>Programu</i>. 	
3.	Monitoring realizacji programu	<ul style="list-style-type: none"> • aktualizacja inwentaryzacji wyrobów zawierających azbest na terenie Gminy, • sprawozdawczość w zakresie realizacji <i>Programu</i> 	

6. KOSZTY REALIZACJI PROGRAMU

W celu określenia niezbędnych kosztów związanych z realizacją niniejszego *Programu* oszacowane zostały wszelkie potrzebne wielkości dotyczące środków finansowych.

W celu określenia szacunkowych wartości posłużono się obecnymi wskaźnikami oraz cenami materiałów dostępnymi na stronach internetowych podmiotów gospodarczych zajmujących się usługami budowlanymi oraz sprzedażą materiałów budowlanych, prowadzących działalność na terenie lub w pobliżu Gminy Lubasz.

Zgodnie z obowiązującymi przepisami przewidziane prace budowlane oraz materiały budowlane obciążone są stawką podatku VAT 8%.

Ogólny koszt realizacji niniejszego *Programu* to koszt usunięcia, transportu i utylizacji wyrobów azbestowych.

6.1. KOSZTY USUNIĘCIA WSZYSTKICH WYROBÓW ZAWIERAJĄCYCH AZBEST

Na całkowity koszt usunięcia materiałów zawierających azbest składają się koszt usunięcia materiałów zawierających azbest z obiektu budowlanego oraz koszt transportu i unieszkodliwienia odpadów zawierających azbest.

Dla potrzeb niniejszego *Programu* przyjęto następujące wskaźniki cenowe, odzwierciedlające obowiązujące ceny w 2016 roku⁷

Tabela 7. Uśrednione ceny związane z usuwaniem materiałów azbestowych z terenu Gminy Lubasz.

Lp.	Usługi	Cena netto
1.	Demontaż azbestu, usługowe pakowanie odpadów poza terenem składowiska, koszt transportu i unieszkodliwienie odpadów o kodzie 17 06 05* (materiały konstrukcyjne zawierające azbest)	330 zł / 1 Mg

Źródło: firmy zarejestrowane na www.bazaazbestowa.gov.pl.

Z uwagi na fakt, iż powyższe ceny są cenami orientacyjnymi, a każda usługa wyceniana jest indywidualnie, poniżej przedstawiono uśrednione ceny poszczególnych usług. Należy pamiętać, iż na finalną wysokość ceny wpływa wiele czynników, m.in.:

- ilość materiałów zawierających azbest,
- rodzaj materiałów zawierających azbest,
- lokalizacja wyrobu zawierającego azbest (np. dach lub ściany),
- w przypadku pokryć dachowych – rodzaj dachu (np. jedno- lub dwuspadowy),
- odległość od miejsca utylizacji odpadów,
- stan materiałów zawierających azbest.

W celu oszacowania kosztów usuwania, pakowania, unieszkodliwienia odpadów posłużono się danymi przekazanymi przez podmioty zarejestrowane w Bazie Azbestowej oraz Wojewódzki Fundusz Ochrony Środowiska i Gospodarki Wodnej w Poznaniu. Podczas obliczeń przyjęto, iż materiały zawierające azbest pakowane będą poza terenem składowiska.

Biorąc pod uwagę ilość wyrobów azbestowych na terenie Gminy Lubasz, całkowity koszt utylizacji wyrobów zawierających azbest określić można na poziomie 306 804,30 zł netto.

⁷ Podczas wyceny posłużono się cenami podanymi przez Wojewódzki Fundusz Ochrony Środowiska i Gospodarki Wodnej w Poznaniu.

Roczny koszt podejmowanych działań mających na celu usunięcie i utylizację wyrobów zawierających azbest kształtować się będzie na poziomie 19 175,27 zł netto⁸.

7. MOŻLIWOŚCI POZYSKANIA ŚRODKÓW FINANSOWYCH NA DZIAŁANIA ZWIĄZANE Z USUWANIEM AZBESTU

W myśl „Programu oczyszczania kraju z azbestu na lata 2009-2032” do pokrycia kosztów związanych z usunięciem i unieszkodliwieniem materiałów zawierających azbest zobowiązani są właściciele – zarządcy obiektów.

Urząd Gminy w Lubaszu podejmuje działania mające na celu usprawnienie procesu usuwania materiałów azbestowych, a także likwidacji skutków ich szkodliwości dla mieszkańców i środowiska. W tym celu stwarzane są możliwości dofinansowania ww. działań z funduszy jednostek samorządowych wyższego szczebla, środków celowych funduszy ekologicznych oraz funduszy Unii Europejskiej.

Zgodnie z „Programem oczyszczania kraju z azbestu na lata 2009 – 2032” istnieją następujące podstawowe instrumenty dofinansowania demontażu, transportu i unieszkodliwiania usuniętych wyrobów zawierających azbest:

- Narodowy i Wojewódzki Fundusz Ochrony Środowiska i Gospodarki Wodnej.
- Fundusze Unii Europejskiej.
- Bank Ochrony Środowiska S.A.

W poszczególnych województwach instrumenty finansowe wspierające bezpieczne eliminowanie z użytkowania wyrobów azbestowych oferowane są przez następujące instytucje:

- Wojewódzkie Fundusze Ochrony Środowiska i Gospodarki Wodnej.
- Bank Ochrony Środowiska S.A. (BOS) we współpracy z WFOŚiGW.
- Regionalne Programy Operacyjne dla poszczególnych województw.

W poniższych rozdziałach podaje się informacje nt. instrumentów finansowania działań związanych z usuwaniem wyrobów zawierających azbest.

7.1. NARODOWY I WOJEWÓDZKI FUNDUSZ OCHRONY ŚRODOWISKA I GOSPODARKI WODNEJ⁹

Program „Gospodarowanie odpadami innymi niż komunalne” utworzony został jako Program Priorytetowy NFOŚiGW w Warszawie, w celu racjonalizacji gospodarki zasobami naturalnymi i odpadami, a także zwiększenia udziału odpadów innych niż komunalne podlegających odzyskowi i prawidłowemu unieszkodliwianiu.

Część 2 ww. Programu dotyczy usuwania wyrobów zawierających azbest, którego celem jest także wzrost ilości unieszkodliwionych oraz zabezpieczonych odpadów zawierających azbest. Planowane zobowiązania dla bezzwrotnych form dofinansowania programu wynoszą 100 584,4 tys. zł. Wpłaty środków z podjętych i planowanych zobowiązań dla bezzwrotnych

⁸ Podane kwoty nie obejmują rur azbestowo-cementowych, z uwagi na pozostawienie ich w ziemi.

⁹ <http://www.nfosigw.gov.pl>

form dofinansowania programu wynoszą 119 762,7 tyś. zł. Program wdrażany jest w latach 2010-2016, alokacja środków w latach 2011-2016, natomiast ich wydatkowanie do 31.12.2016 r. Terminy naborów wniosków określają indywidualne WFOŚiGW i umieszczają na swojej stronie internetowej. Formę dofinansowania stanowi bezzwrotna dotacja.

7.2. WOJEWÓDZKI FUNDUSZ OCHRONY ŚRODOWISKA I GOSPODARKI WODNEJ

WFOŚiGW udziela dotacji z udziałem środków udostępnionych przez NFOŚiGW. Udostępnianie środków jest nieodpłatne i bezzwrotne.

Kwota dofinansowania stanowi do 100% kosztów kwalifikowanych przedsięwzięcia w tym 50% kosztów kwalifikowanych, ze środków udostępnionych przez NFOŚiGW w formie dotacji. W celu otrzymania dotacji przez beneficjenta muszą zostać spełnione następujące warunki:

- 1) Przedsięwzięcie zlokalizowane jest na terenie gminy, w której została przeprowadzona inwentaryzacja wyrobów zawierających azbest,
- 2) Przedsięwzięcie zlokalizowane jest na terenie gminy posiadającej program usuwania azbestu i wyrobów zawierających azbest i jest z nim zgodne.

Beneficjenci końcowi programu to jednostki samorządu terytorialnego za pośrednictwem wojewódzkich funduszy ochrony środowiska i gospodarki wodnej.

Dotacja udzielana będzie na realizację przedsięwzięć w zakresie demontażu, zbierania, transportu oraz unieszkodliwiania lub zabezpieczenia odpadów zawierających azbest, zgodnie z gminnymi programami usuwania azbestu i wyrobów zawierających azbest. Koszty kwalifikowane to koszty niezbędne do osiągnięcia efektu ekologicznego i obejmują wyłącznie koszty demontażu, zbierania, transportu i unieszkodliwiania lub zabezpieczenia odpadów zawierających azbest.

Szczegółowe informacje: <http://www.nfosigw.gov.pl>, www.wfosigw.poznan.pl.

7.3. BANK OCHRONY ŚRODOWISKA S.A.¹⁰

Bank Ochrony Środowiska S.A. w porozumieniu z WFOŚiGW udziela kredytów na działania związane m.in. z usuwaniem materiałów zawierających azbest.

PRZEDMIOT KREDYTOWANIA

Realizacja zadań proekologicznych zgodnych z celami przepisów ochrony środowiska oraz priorytetami określonymi w polityce ekologicznej państwa i województwa, ujętymi na liście przedsięwzięć priorytetowych Funduszu.

PROCEDURA

Wnioski kredytowe można składać w placówkach Funduszu lub Banku, (Fundusz rozpatruje wnioski w części ogólnej i ekologiczno-technicznej, Bank - w części ekonomicznej).

¹⁰ <http://www.bosbank.pl>

WARUNKI KREDYTOWANIA

Dla kredytów ze środków Banku z dopłatami Funduszu do oprocentowania:

- wartość kredytu: do 75% nakładów inwestycyjnych
- oprocentowanie: 0,7s.r.w. nie mniej niż 3% w skali rocznej (indywidualnie negocjowane przez wnioskodawców z Bankiem i Funduszem)
- okres kredytowania: do 5 lat od daty zakończenia zadania
- okres karencji: nie dłużej niż rok od planowanego terminu zakończenia zadania

Dla kredytów konsorcjalnych zasady i warunki kredytowania określone są w trybie indywidualnym, przy założeniu udziału środków Banku, w wysokości co najmniej 50% kwoty kredytu, funduszu nie więcej niż 50% kwoty kredytu.

Więcej informacji: www.bosbank.pl

7.4. MINISTERSTWO GOSPODARKI¹¹

Co roku Ministerstwo Gospodarki wspiera finansowo realizację zadań wynikających z „Programu Oczyszczania Kraju z Azbestu na lata 2009-2032”. Większość działań ukierunkowanych jest na wsparcie jednostek samorządu terytorialnego, w formie bezpośredniego wsparcia np. na opracowanie programów usuwania wyrobów zawierających azbest lub też pośrednio w formie materiałów informacyjno-edukacyjnych – ulotek, plakatów, poradników. Wsparcie finansowe dotyczyć może także działań związanych z demontażem i unieszkodliwieniem wyrobów zawierających azbest. Wymogiem uczestnictwa w konkursie jest opracowany i uchwalony Program usuwania azbestu i wyrobów zawierających azbest z terenu Gminy Lubasz z uwzględnieniem numerów ewidencyjnych działek i obszarów ewidencyjnych. Konkursowy tryb wyboru wykonawców zadań umożliwia realizację i finansowanie działań innowacyjnych, ale zawsze zgodnych z zadaniami wskazanymi w Programie. Więcej informacji na temat konkursu można znaleźć na stronie www.mg.gov.pl.

¹¹ <http://www.mg.gov.pl>

8. MONITORING REALIZACJI PROGRAMU

Monitoring realizacji „Programu usuwania azbestu i wyrobów zawierających azbest z terenu Gminy Lubasz na lata 2015-2032” pozwoli na bieżącą analizę, a także kontrolę zgodności założeń Programu z rzeczywistymi działaniami, które podejmowane będą przez właścicieli obiektów.

W celu umożliwienia prowadzenia monitoringu realizacji Programu, wyznaczono wskaźniki, służące do oceny wdrażania „Programu usuwania azbestu i wyrobów zawierających azbest z terenu Gminy Lubasz na lata 2015-2032”. Wskaźniki te zestawione zostały poniżej.

Wyznaczone wskaźniki służące do oceny wdrażania Programu w poszczególnych latach:

- Ilość wyrobów zawierających azbest na 1 km² powierzchni Gminy Lubasz [Mg/km²].
- Ilość unieszkodliwionych odpadów niebezpiecznych zawierających azbest [Mg].
- Nakłady finansowe poniesione na usunięcie odpadów zawierających azbest [zł].

Na podstawie bazy danych o lokalizacji oraz powierzchni pokryć dachowych wykonanych z płyt azbestowo-cementowych oraz proponowanych powyżej wskaźników oceny wdrażania Programu, możliwe będzie monitorowanie „Programu usuwania azbestu i wyrobów zawierających azbest z Gminy Lubasz na lata 2015-2032”.

9. STRESZCZENIE

W treści Programu przedstawiono charakterystykę azbestu z uwzględnieniem budowy i rodzaju azbestu, właściwości i zastosowania azbestu, źródeł narażenia na działanie azbestu oraz wpływu azbestu na organizm człowieka. W sposób opisowy oraz na schematach podano sposoby postępowania z materiałami zawierającymi azbest, w tym: obowiązki i postępowanie właścicieli i zarządców przy użytkowaniu obiektów i terenów z wyrobami zawierającymi azbest, obowiązki i postępowanie przy usuwaniu wyrobów zawierających azbest, ich transportu. Podano lokalizację składowisk odpadów zawierających azbest.

Zgodnie z obowiązującymi wytycznymi, w celu ustalenia ilości wyrobów zawierających azbest w jednostce wagowej, stosuje się wskaźnik przeliczeniowy, który wynosi 11 kg na każdy m² eternitu. Przelicznik ten dotyczy pokryć dachowych i elewacyjnych, zawierających azbest. Z przedstawionych danych wynika, że wyroby zawierające azbest na terenie Gminy Lubasz to głównie faliste i płaskie płyty azbestowo-cementowe służące, jako pokrycie dachowe w budynkach mieszkalnych oraz budynkach zabudowy gospodarczej. Obiekty, w których znajdują się wyroby zawierające azbest na terenie Gminy Lubasz to głównie domy mieszkalne oraz budynki gospodarcze. Szczegółowe informacje na temat rodzaju oraz ilości wyrobów zawierających azbest występujących na terenie Gminy Lubasz zawarte zostały w „Wynikach inwentaryzacji wyrobów zawierających azbest na terenie Gminy Lubasz”. Przewidywany koniec realizacji Programu wyznaczony został zgodnie z „Programem Oczyszczania Kraju z Azbestu” i przypada na rok 2032. Data ta wydaje się odległa, jednak z uwagi na ilość materiałów zawierających azbest na terenie Gminy Lubasz oraz koszty związane z ich usunięciem, należy systematycznie realizować założenia niniejszego Programu.

10. MATERIAŁY ŹRÓDŁOWE

1. GUS – Bank danych lokalnych; www.stat.gov.pl/bdl/
2. <http://www.funduszeuropejskie.gov.pl/>;
3. Plan usuwania wyrobów zawierających azbest z obiektów użyteczności publicznej stanowiących lub będących w zarządzaniu, administrowaniu przez organy administracji publicznej na szczeblu wojewódzkim, powiatowym i gminnym;
4. Program Ochrony Środowiska dla Województwa Wielkopolskiego,
5. Program Oczyszczania Kraju z Azbestu na lata 2009-2032;
6. www.bazaazbestowa.pl;
7. www.mg.gov.pl;
8. www.nfosigw.gov.pl;
9. www.wfosigw.pl.

INFORMACJA O WYROBACH ZAWIERAJĄCYCH AZBEST¹⁾

1. Nazwa miejsca/urządzenia/instalacji, adres²⁾:
województwo wielkopolskie, powiat czarnkowsko-trzcianecki, Gmina Lubasz,
.....
2. Wykorzystujący wyroby zawierające azbest – imię i nazwisko lub nazwa i adres:
.....
3. Tytuł własności.....
4. Rodzaj zabudowy³⁾:
 - budynek mieszkalny,
 - budynek gospodarczy,
 - budynek przemysłowy,
 - budynek mieszkalno-gospodarczy,
 - inny.
5. Numer działki ewidencyjnej⁴⁾:
.....
6. Numer obrębu ewidencyjnego⁴⁾:
.....
7. Nazwa, rodzaj wyrobu⁵⁾:
 - płyty azbestowo-cementowe faliste stosowane w budownictwie,
 - płyty azbestowo-cementowe płaskie stosowane w budownictwie,
 - inne:.....
8. Ilość posiadanych wyrobów⁶⁾:
.....m²
9. Stopień pilności⁷⁾:
 - I - wymagane pilnie usunięcie (wymiana na wyrób bezazbestowy) lub zabezpieczenie,
 - II - wymagana ponowna ocena w terminie do 1 roku,
 - III - wymagana ponowna ocena w terminie do 5 lat.
10. Zaznaczenie miejsca występowania wyrobów⁸⁾:
 - a) nazwa i numer dokumentu:
.....
 - b) data ostatniej aktualizacji:
.....
11. Przewidywany termin usunięcia wyrobów:
rok 2032 /
12. Ilość usuniętych wyrobów zawierających azbest przekazanych do unieszkodliwienia⁶⁾:
.....

Data:.....2016 r.

Podpis:.....

Wyrażam zgodę na przetwarzanie moich danych osobowych dla potrzeb sporządzenia inwentaryzacji wyrobów zawierających azbest dla Firmy Zakład Analiz Środowiskowych Eko-precyzja Czupryn Paweł, Urzędu Gminy Lubasz, zgodnie art. 23 ustawy o ochronie danych osobowych (Dz. U. 2002 nr 101 poz. 926 z późn. zm.).

¹⁾ Za wyrób zawierający azbest uznaje się każdy wyrób zawierający wagowo 0,1 % lub więcej azbestu.

²⁾ Adres faktycznego miejsca występowania azbestu należy uzupełnić w następującym formacie: województwo, powiat, gmina, miejscowość, ulica, numer nieruchomości.

³⁾ Należy podać rodzaj zabudowy: budynek mieszkalny, budynek gospodarczy, budynek przemysłowy, budynek mieszkalno-gospodarczy, inny.

⁴⁾ Należy podać numer działki ewidencyjnej i numer obrębu ewidencyjnego faktycznego miejsca występowania azbestu.

⁵⁾ Przy określaniu rodzaju wyrobu zawierającego azbest należy stosować następującą klasyfikację:

– płyty azbestowo-cementowe płaskie stosowane w budownictwie, – płyty faliste azbestowo-cementowe stosowane w budownictwie, – rury i złącza azbestowo-cementowe, – rury i złącza azbestowo-cementowe pozostawione w ziemi, – izolacje natryskowe środkami zawierającymi w swoim składzie azbest, – wyroby cierne azbestowo-kauczukowe, – przedza specjalna, w tym włókna azbestowe obrobione, – szczeliwa azbestowe, – taśmy tkane i plecione, sznury i sznurki, – wyroby azbestowo-kauczukowe, z wyjątkiem wyrobów ciernych, – papier, tektura, – drogi zabezpieczone (drogi utwardzone odpadami zawierającymi azbest przed wejściem w życie ustawy z dnia 19 czerwca 1997 r. o zakazie stosowania wyrobów zawierających azbest, po trwałym zabezpieczeniu przed emisją włókien azbestu), – drogi utwardzone odpadami zawierającymi azbest przed wejściem w życie ustawy z dnia 19 czerwca 1997 r. o zakazie stosowania wyrobów zawierających azbest, ale niezabezpieczone trwale przed emisją włókien azbestu,

– inne wyroby zawierające azbest, oddzielnie niewymienione, w tym papier i tektura; podać jakie.

⁶⁾ Ilość wyrobów zawierających azbest należy podać w jednostkach właściwych dla danego wyrobu (kg, m², m³, m.b., km).

⁷⁾ Według „Oceny stanu i możliwości bezpiecznego użytkowania wyrobów zawierających azbest” określonej w załączniku nr 1 do rozporządzenia Ministra Gospodarki, Pracy i Polityki Społecznej z dnia 2 kwietnia 2004 r. w sprawie sposobów i warunków bezpiecznego użytkowania i usuwania wyrobów zawierających azbest (Dz. U. Nr 71, poz. 649 oraz z 2010 r. Nr 162, poz. 1089).

⁸⁾ Nie dotyczy osób fizycznych niebędących przedsiębiorcami. Należy podać nazwę i numer dokumentu oraz datę jego ostatniej aktualizacji, w którym zostały oznaczone miejsca występowania wyrobów zawierających azbest, w szczególności planu sytuacyjnego terenu instalacji lub urządzenia zawierającego azbest, dokumentacji technicznej.

OCENA**stanu i możliwości bezpiecznego użytkowania wyrobów zawierających azbest**

Nazwa miejsca/obiektu/urządzenia budowlanego/instalacji przemysłowej:

- pokrycie dachu,
 elewacja,
 inne:.....

Adres miejsca/obiektu/urządzenia budowlanego/instalacji przemysłowej:

Gmina Lubasz

Rodzaj zabudowy¹⁾:

- budynek mieszkalny,
 budynek gospodarczy,
 budynek przemysłowy,
 budynek mieszkalno-gospodarczy,
 inne.

Numer działki ewidencyjnej²⁾:Numer obrębu ewidencyjnego²⁾:Nazwa, rodzaj wyrobu³⁾:

- płyty azbestowo-cementowe faliste stosowane w budownictwie,
 płyty azbestowo-cementowe płaskie stosowane w budownictwie,
 inne:.....

Ilość wyrobów⁴⁾:Data sporządzenia poprzedniej oceny⁵⁾:

Grupa/ nr	Rodzaj i stan wyrobu	Punkty	Ocena
1	2	3	4
I	Sposób zastosowania azbestu		
1	Powierzchnia pokryta masą natryskową z azbestem (torkret)	30	
2	Tynk zawierający azbest	30	
3	Lekkie płyty izolacyjne z azbestem (ciężar obj. < 1 000 kg/m ³)	25	
4	Pozostałe wyroby z azbestem (np. pokrycia dachowe, elewacyjne)	10	x
II	Struktura powierzchni wyrobu z azbestem		
5	Duże uszkodzenia powierzchni, naruszona struktura włókien	60	
6	Niewielkie uszkodzenia powierzchni (rysy, odpryski, załamania), naruszona struktura włókien	30	
7	Ścisła struktura włókien przy braku warstwy zabezpieczającej lub jej dużych ubytkach	15	
8	Warstwa zabezpieczająca bez uszkodzeń	0	
III	Możliwość uszkodzenia powierzchni wyrobu z azbestem		
9	Wyrób jest przedmiotem jakichś prac	30	
10	Wyrób bezpośrednio dostępny (do wysokości 2 m)	15	
11	Wyrób narażony na uszkodzenia mechaniczne	10	
12	Wyrób narażony na wstrząsy i drgania lub czynniki atmosferyczne	10	
13	Wyrób nie jest narażony na wpływy zewnętrzne	0	
IV	Miejsce usytuowania wyrobu w stosunku do pomieszczeń użytkowych		
14	Bezpośrednio w pomieszczeniu	30	
15	Za zawieszonym, nieszczelnym sufitem lub innym pokryciem	25	
16	W systemie wywietrzania pomieszczenia (kanały wentylacyjne)	25	
17	Na zewnątrz obiektu (np. tynk)	20	
18	Elementy obiektu (np. osłony balkonowe, filarki międzyokienne)	10	

19	Za zawieszonym szczelnym sufitem lub innym pokryciem, ponad pyłoszczelną powierzchnią lub poza szczelnym kanałem wentylacyjnym	5	
20	Bez kontaktu z pomieszczeniem (np. na dachu odizolowanym od pomieszczeń mieszkalnych)	0	
V	Wykorzystanie miejsca/obiektu/urządzenia budowlanego/instalacji przemysłowej		
21	Regularne przez dzieci, młodzież lub sportowców	40	
22	Stałe lub częste (np. zamieszkanie, miejsce pracy)	30	
23	Czasowe (np. domki rekreacyjne)	15	
24	Rzadkie (np. strychy, piwnice, komórki)	5	
25	Nie użytkowane (np. opuszczone zabudowania mieszkalne lub gospodarskie, wyłączone z użytkowania obiekty, urządzenia lub instalacje)	0	
SUMA PUNKTÓW OCENY			
STOPIEŃ PILNOŚCI			

UWAGA: W każdej z pięciu grup arkusza należy wskazać co najmniej jedną pozycję. Jeśli w grupie zostanie wskazana więcej niż jedna pozycja, sumując punkty z poszczególnych grup, należy uwzględnić tylko pozycję o najwyższej punktacji w danej grupie. Sumaryczna liczba punktów pozwala określić stopień pilności:

Stopień pilności I od 120 punktów

wymagane pilnie usunięcie (wymiana na wyrób bezazbestowy) lub zabezpieczenie

Stopień pilności II od 95 do 115 punktów

wymagana ponowna ocena w terminie do 1 roku

Stopień pilności III do 90 punktów

wymagana ponowna ocena w terminie do 5 lat

.....
Oceniający
(imię i nazwisko)

.....
Właściciel/Zarządca
(podpis)

..... r., **Lubasz**
(data, miejscowość)

.....
(adres lub pieczęć z adresem)

Objaśnienia:

- 1) Należy podać rodzaj zabudowy: budynek mieszkalny, budynek gospodarczy, budynek przemysłowy, inny.
- 2) Należy podać numer obrębu ewidencyjnego i numer działki ewidencyjnej faktycznego miejsca występowania azbestu.
- 3) Przy określaniu rodzaju wyrobu zawierającego azbest należy stosować następującą klasyfikację:
 - płyty azbestowo-cementowe płaskie stosowane w budownictwie,
 - płyty faliste azbestowo-cementowe dla budownictwa,
 - rury i złącza azbestowo-cementowe,
 - izolacje natryskowe środkami zawierającymi w swoim składzie azbest,
 - wyroby cierne azbestowo-kauczukowe,
 - przędza specjalna, w tym włókna azbestowe obrobione,
 - szczeliwa azbestowe,
 - taśmy tkane i plecione, sznury i sznurki,
 - wyroby azbestowo-kauczukowe, z wyjątkiem wyrobów ciernych,
 - papier, tektura,
 - inne wyroby zawierające azbest, oddzielnie niewymienione, w tym papier i tektura, podać jakie.
- 4) Ilość wyrobów azbestowych podana w jednostkach masy (Mg) oraz w jednostkach właściwych dla danego wyrobu (m², m³, mb).
- 5) Należy podać datę przeprowadzenia poprzedniej oceny; jeśli jest to pierwsza ocena, należy wpisać „pierwsza ocena”.

WYNIKI INWENTARYZACJI WYROBÓW ZAWIERAJĄCYCH AZBEST Z TERENU GMINY LUBASZ

(stan na rok 2016)

Wykonawca:
Zakład Analiz Środowiskowych Eko-precyzja

Dokument współfinansowany w ramach realizacji zadania wynikającego
z „Programu Oczyszczania Kraju z Azbestu na lata 2009-2032”

LUBASZ 2016

Wykonawca:

Zakład Analiz Środowiskowych Eko-precyzja

43-450 **Ustroń** ul. Sikorskiego 10

tel. +48 512 110 314; fax (33) 487 63 98

biuro@eko-precyzja.eu



eko precyzja

Wyniki inwentaryzacji wyrobów zawierających azbest na terenie Gminy Lubasz.

Lp.	Miejscowość	Część miejscowości	Ulica	Numer domu	Numer działki ewidencyjnej	Obręb ewidencyjny	Własność	Rodzaj zabudowy	Rodzaj wyrobu	Ilość wyrobu w m2	Stopień pilności
1.	Antoniewo	-	-	1	241/1	300205_2.0001	1	2	1	120	3
2.	Antoniewo	-	-	2	242/2	300205_2.0001	1	2	1	20	3
3.	Antoniewo	-	-	17	174/6	300205_2.0001	1	2	1	15	3
4.	Antoniewo	-	-	17	174/6	300205_2.0001	1	2	1	165	3
5.	Antoniewo	-	-	18	279	300205_2.0001	1	2	1	40	3
6.	Antoniewo	-	-	18	279	300205_2.0001	1	2	1	30	3
7.	Antoniewo	-	-	20	131/1	300205_2.0001	1	2	1	10	3
8.	Antoniewo	-	-	20	131/1	300205_2.0001	1	2	1	140	3
9.	Antoniewo	-	-	20	131/1	300205_2.0001	1	2	1	30	3
10.	Antoniewo	-	-	20	131/1	300205_2.0001	1	2	1	20	3
11.	Antoniewo	-	-	24	162/1	300205_2.0001	1	2	1	80	3
12.	Antoniewo	-	-	26	160/3	300205_2.0001	1	2	2	30	3
13.	Antoniewo	-	-	30	24/1	300205_2.0001	1	2	1	30	3
14.	Antoniewo	-	-	36	30	300205_2.0001	1	2	1	180	3
15.	Bzowo	-	-	2	125/23	300205_2.0003	1	2	1	24	3
16.	Bzowo	-	-	2	125/23	300205_2.0003	1	2	1	20	3
17.	Bzowo	-	-	2	125/23	300205_2.0003	1	1	1	70	3
18.	Bzowo	-	-	2/2	125/23	300205_2.0003	1	2	1	30	3
19.	Bzowo	-	-	2/2	125/23	300205_2.0003	1	1	1	60	3
20.	Bzowo	-	-	4	125/15	300205_2.0003	1	1	1	100	3
21.	Bzowo	-	-	4/2	125/15	300205_2.0003	1	1	1	100	3
22.	Bzowo	-	-	7	125/8	300205_2.0003	1	2	1	10	3
23.	Bzowo	-	-	7	125/8	300205_2.0003	1	2	1	30	3
24.	Bzowo	-	-	8	125/5	300205_2.0003	1	1	1	140	3

Lp.	Miejscowość	Część miejscowości	Ulica	Numer domu	Numer działki ewidencyjnej	Obręb ewidencyjny	Własność	Rodzaj zabudowy	Rodzaj wyrobu	Ilość wyrobu w m2	Stopień pilności
25.	Bzowo	-	-	11	164/5	300205_2.0003	1	2	1	20	3
26.	Bzowo	-	-	11	164/5	300205_2.0003	1	2	1	10	3
27.	Bzowo	-	-	-	152/2	300205_0.0003	0	5	2	70	3
28.	Bzowo	-	-	-	152/2	300205_0.0003	0	5	2	761	3
29.	Bzowo	-	-	-	152/2	300205_0.0003	0	5	1	970	2
30.	Bzowo	-	-	-	152/2	300205_0.0003	0	5	2	320	3
31.	Bzowo	-	-	-	152/2	300205_0.0003	0	5	2	170	3
32.	Bzowo	-	-	-	152/2	300205_0.0003	0	5	2	635	3
33.	Bzowo	-	-	-	152/2	300205_0.0003	0	5	2	575	3
34.	Dębe	-	Jana Pawła II ul.	9	301/1	300205_2.0002	1	2	1	180	3
35.	Dębe	-	Jana Pawła II ul.	9	292	300205_2.0002	1	2	1	60	3
36.	Dębe	-	Leśna ul.	4	244	300205_2.0002	1	2	1	30	3
37.	Dębe	-	Obornicka ul.	3	329	300205_2.0002	1	1	1	120	3
38.	Dębe	-	Obornicka ul.	3	329	300205_2.0002	1	2	1	70	3
39.	Dębe	-	Obornicka ul.	3	329	300205_2.0002	1	2	1	200	3
40.	Dębe	-	Obornicka ul.	15	116	300205_2.0002	1	2	1	220	3
41.	Dębe	-	Poznańska ul.	17	178	300205_2.0002	1	2	1	40	3
42.	Dębe	-	Poznańska ul.	19	180	300205_2.0002	1	2	1	70	3
43.	Dębe	-	Poznańska ul.	20	319	300205_2.0002	1	2	1	30	3
44.	Dębe	-	Poznańska ul.	21	181	300205_2.0002	1	2	1	80	3
45.	Dębe	-	Poznańska ul.	52	46	300205_2.0002	1	2	1	220	3
46.	Dębe	-	Starowiejska ul.	1	317	300205_2.0002	1	5	1	16	3
47.	Dębe	-	Starowiejska ul.	10	275	300205_2.0002	1	1	1	200	3
48.	Dębe	-	Starowiejska ul.	12	274	300205_2.0002	1	2	1	120	3
49.	Dębe	-	Starowiejska ul.	13	295	300205_2.0002	1	2	1	40	3

Lp.	Miejscowość	Część miejscowości	Ulica	Numer domu	Numer działki ewidencyjnej	Obręb ewidencyjny	Własność	Rodzaj zabudowy	Rodzaj wyrobu	Ilość wyrobu w m2	Stopień pilności
50.	Dębe	-	Starowiejska ul.	13	295	300205_2.0002	1	2	1	50	3
51.	Dębe	-	Starowiejska ul.	13	295	300205_2.0002	1	2	1	30	3
52.	Dębe	-	Starowiejska ul.	13	295	300205_2.0002	1	2	1	240	3
53.	Dębe	-	Starowiejska ul.	20	269	300205_2.0002	1	2	1	60	3
54.	Dębe	-	Starowiejska ul.	28	261	300205_2.0002	1	2	1	60	3
55.	Dębe	-	Starowiejska ul.	28	261	300205_2.0002	1	2	1	100	3
56.	Dębe	-	Starowiejska ul.	28	261	300205_2.0002	1	1	1	192	3
57.	Dębe	-	Widokowa ul.	15	125	300205_2.0002	1	2	1	180	3
58.	Goraj	-	-	1	340/3	300205_2.0003	1	2	1	90	3
59.	Goraj	-	-	14	288/2	300205_2.0003	1	2	1	20	3
60.	Goraj	-	-	16	319/5	300205_2.0003	1	2	1	60	3
61.	Goraj	-	-	17	319/4	300205_2.0003	1	2	1	20	3
62.	Goraj	-	-	19	285/9	300205_2.0003	1	2	1	160	3
63.	Goraj	-	-	21a	283/6	300205_2.0003	1	2	1	50	3
64.	Goraj	-	-	24	200/2	300205_2.0003	1	2	1	60	3
65.	Goraj	-	-	31	264/1	300205_2.0003	1	2	1	60	3
66.	Goraj	-	-	32	241	300205_2.0003	1	2	1	15	3
67.	Goraj	-	-	37	251	300205_2.0003	1	2	1	15	3
68.	Goraj	-	-	37	251	300205_2.0003	1	2	1	100	3
69.	Goraj	-	-	45	257	300205_2.0003	1	2	1	60	3
70.	Goraj	-	-	46	290	300205_2.0003	1	2	1	24	3
71.	Goraj	-	-	46	290	300205_2.0003	1	5	1	80	3
72.	Goraj	-	-	46	290	300205_2.0003	1	5	1	70	3
73.	Goraj	-	-	54	373	300205_2.0003	1	2	1	70	3
74.	Jędrzejewo	-	-	4	84/1	300205_2.0004	1	2	1	400	3

Lp.	Miejscowość	Część miejscowości	Ulica	Numer domu	Numer działki ewidencyjnej	Obręb ewidencyjny	Własność	Rodzaj zabudowy	Rodzaj wyrobu	Ilość wyrobu w m2	Stopień pilności
75.	Jędrzejewo	-	-	5A	98	300205_2.0004	1	2	1	220	3
76.	Jędrzejewo	-	-	5A	98	300205_2.0004	1	2	1	180	3
77.	Jędrzejewo	-	-	5B	257	300205_2.0004	1	1	2	80	3
78.	Jędrzejewo	-	-	7	239	300205_2.0004	1	2	1	80	3
79.	Jędrzejewo	-	-	7	239	300205_2.0004	1	1	1	120	3
80.	Jędrzejewo	-	-	7	239	300205_2.0004	1	2	1	10	3
81.	Jędrzejewo	-	-	7A	239	300205_2.0004	1	1	1	2160	3
82.	Jędrzejewo	-	-	8	238	300205_2.0004	1	2	1	210	3
83.	Jędrzejewo	-	-	8	238	300205_2.0004	1	2	1	120	3
84.	Jędrzejewo	-	-	9	237	300205_2.0004	1	2	1	140	3
85.	Jędrzejewo	-	-	11	183/1	300205_2.0004	1	2	1	30	3
86.	Jędrzejewo	-	-	12	232	300205_2.0004	1	2	1	40	3
87.	Jędrzejewo	-	-	12	232	300205_2.0004	1	2	1	220	3
88.	Jędrzejewo	-	-	12	232	300205_2.0004	1	2	1	300	3
89.	Jędrzejewo	-	-	14	227/1	300205_2.0004	1	1	1	100	3
90.	Jędrzejewo	-	-	16	224/2	300205_2.0004	1	2	1	80	3
91.	Jędrzejewo	-	-	17	223	300205_2.0004	1	1	1	80	3
92.	Jędrzejewo	-	-	18A	222/1	300205_2.0004	1	1	1	100	3
93.	Jędrzejewo	-	-	23	166/1	300205_2.0004	1	2	1	20	3
94.	Jędrzejewo	-	-	23	166/1	300205_2.0004	1	2	1	100	3
95.	Jędrzejewo	-	-	23	166/1	300205_2.0004	1	2	1	220	3
96.	Jędrzejewo	-	-	25	162/3	300205_2.0004	1	1	1	110	3
97.	Jędrzejewo	-	-	25	162/3	300205_2.0004	1	1	1	20	3
98.	Jędrzejewo	-	-	26	161/1	300205_2.0004	1	2	1	15	3
99.	Jędrzejewo	-	-	26	161/1	300205_2.0004	1	1	1	160	3

Lp.	Miejscowość	Część miejscowości	Ulica	Numer domu	Numer działki ewidencyjnej	Obręb ewidencyjny	Własność	Rodzaj zabudowy	Rodzaj wyrobu	Ilość wyrobu w m2	Stopień pilności
100.	Jędrzejewo	-	-	26	161/1	300205_2.0004	1	2	1	60	3
101.	Jędrzejewo	-	-	28	158/1	300205_2.0004	1	1	1	112	3
102.	Jędrzejewo	-	-	31	197	300205_2.0004	1	2	1	30	3
103.	Jędrzejewo	-	-	31	197	300205_2.0004	1	2	1	75	3
104.	Jędrzejewo	-	-	31	197	300205_2.0004	1	2	1	220	3
105.	Jędrzejewo	-	-	32	156	300205_2.0004	1	2	1	60	3
106.	Jędrzejewo	-	-	32	156	300205_2.0004	1	2	1	100	3
107.	Jędrzejewo	-	-	32	156	300205_2.0004	1	2	1	15	3
108.	Jędrzejewo	-	-	34	154	300205_2.0004	1	1	1	80	3
109.	Jędrzejewo	-	-	39	148	300205_2.0004	1	2	2	160	3
110.	Jędrzejewo	-	-	39	148	300205_2.0004	1	2	2	100	3
111.	Jędrzejewo	-	-	39	148	300205_2.0004	1	5	1	500	3
112.	Jędrzejewo	-	-	39	148	300205_2.0004	1	2	2	220	3
113.	Jędrzejewo	-	-	39	148	300205_2.0004	1	2	2	15	3
114.	Jędrzejewo	-	-	39	148	300205_2.0004	1	2	2	15	3
115.	Jędrzejewo	-	-	41	125/10	300205_2.0004	1	2	1	90	3
116.	Jędrzejewo	-	-	42	125/11	300205_2.0004	1	2	1	100	3
117.	Jędrzejewo	-	-	44	125/14	300205_2.0004	1	2	1	40	3
118.	Jędrzejewo	-	-	44	125/14	300205_2.0004	1	1	1	140	3
119.	Jędrzejewo	-	-	45	125/21	300205_2.0004	1	1	1	140	3
120.	Jędrzejewo	-	-	45	125/21	300205_2.0004	1	2	1	20	3
121.	Jędrzejewo	-	-	45	125/21	300205_2.0004	1	2	1	10	3
122.	Jędrzejewo	-	-	46	125/23	300205_2.0004	1	1	1	60	3
123.	Jędrzejewo	-	-	48	125/47	300205_2.0004	1	2	1	360	3
124.	Jędrzejewo	-	-	48	125/47	300205_2.0004	1	2	1	60	3

Lp.	Miejscowość	Część miejscowości	Ulica	Numer domu	Numer działki ewidencyjnej	Obręb ewidencyjny	Własność	Rodzaj zabudowy	Rodzaj wyrobu	Ilość wyrobu w m2	Stopień pilności
125.	Jędrzejewo	-	-	48	125/47	300205_2.0004	1	2	1	530	3
126.	Jędrzejewo	-	-	48	125/47	300205_2.0004	1	2	1	300	3
127.	Jędrzejewo	-	-	48	125/47	300205_2.0004	1	5	1	240	3
128.	Jędrzejewo	-	-	48	125/47	300205_2.0004	1	2	1	20	3
129.	Jędrzejewo	-	-	48	125/47	300205_2.0004	1	2	1	40	3
130.	Jędrzejewo	-	-	48	125/47	300205_2.0004	1	2	1	640	3
131.	Jędrzejewo	-	-	48	125/47	300205_2.0004	1	2	1	760	3
132.	Jędrzejewo	-	-	49	122/5	300205_2.0004	1	2	1	15	3
133.	Jędrzejewo	-	-	49	122/5	300205_2.0004	1	2	1	210	3
134.	Kamionka	-	-	1	167	300205_2.0005	1	2	1	220	3
135.	Kamionka	-	-	1	167	300205_2.0005	1	1	1	60	3
136.	Kamionka	-	-	1	167	300205_2.0005	1	1	1	120	3
137.	Kamionka	-	-	1	167	300205_2.0005	1	2	1	180	3
138.	Kamionka	-	-	1	167	300205_2.0005	1	2	1	60	3
139.	Kamionka	-	-	1	167	300205_2.0005	1	2	1	160	3
140.	Kamionka	-	-	2	168	300205_2.0005	1	1	1	140	3
141.	Kamionka	-	-	2	168	300205_2.0005	1	2	1	100	3
142.	Kamionka	-	-	4	172	300205_2.0005	1	2	1	100	3
143.	Kamionka	-	-	5	173/5	300205_2.0005	1	2	1	40	3
144.	Kamionka	-	-	7	253/1	300205_2.0005	1	2	1	120	3
145.	Kamionka	-	-	8	252/1	300205_2.0005	1	2	1	40	3
146.	Kamionka	-	-	9	251/1	300205_2.0005	1	2	1	200	3
147.	Kamionka	-	-	9	251/1	300205_2.0005	1	2	1	80	3
148.	Kamionka	-	-	10	250/1	300205_2.0005	1	2	1	100	3
149.	Kamionka	-	-	11	249/1	300205_2.0005	1	2	1	120	3

Lp.	Miejscowość	Część miejscowości	Ulica	Numer domu	Numer działki ewidencyjnej	Obręb ewidencyjny	Własność	Rodzaj zabudowy	Rodzaj wyrobu	Ilość wyrobu w m2	Stopień pilności
150.	Kamionka	-	-	12	247/1	300205_2.0005	1	2	1	100	3
151.	Kamionka	-	-	12	247/1	300205_2.0005	1	2	1	100	3
152.	Kamionka	-	-	12	247/1	300205_2.0005	1	1	1	120	3
153.	Kamionka	-	-	12	247/1	300205_2.0005	1	2	1	20	3
154.	Kamionka	-	-	13	164	300205_2.0005	1	2	1	20	3
155.	Kamionka	-	-	13	164	300205_2.0005	1	2	1	105	3
156.	Kamionka	-	-	15	162	300205_2.0005	1	2	1	260	3
157.	Kamionka	-	-	15	162	300205_2.0005	1	2	1	120	3
158.	Kamionka	-	-	17	159	300205_2.0005	1	2	1	200	3
159.	Kamionka	-	-	17	159	300205_2.0005	1	2	1	50	3
160.	Kamionka	-	-	18	154/1	300205_2.0005	1	2	1	100	3
161.	Kamionka	-	-	18	154/1	300205_2.0005	1	2	1	200	3
162.	Kamionka	-	-	18	154/1	300205_2.0005	1	1	1	140	3
163.	Kamionka	-	-	21	156	300205_2.0005	1	2	1	60	3
164.	Kamionka	-	-	21	156	300205_2.0005	1	1	1	120	3
165.	Kamionka	-	-	21	156	300205_2.0005	1	2	1	150	3
166.	Kamionka	-	-	21	156	300205_2.0005	1	2	1	70	3
167.	Kamionka	-	-	23	107/5	300205_2.0005	1	2	1	40	3
168.	Kamionka	-	-	23	107/5	300205_2.0005	1	2	1	3	3
169.	Kamionka	-	-	23	107/5	300205_2.0005	1	2	1	30	3
170.	Kamionka	-	-	24	145/3	300205_2.0005	1	2	1	60	3
171.	Kamionka	-	-	24	145/3	300205_2.0005	1	2	1	280	3
172.	Kamionka	-	-	25	314	300205_2.0005	1	2	1	120	3
173.	Kamionka	-	-	25	314	300205_2.0005	1	2	1	160	3
174.	Kamionka	-	-	25	314	300205_2.0005	1	2	1	180	3

Lp.	Miejscowość	Część miejscowości	Ulica	Numer domu	Numer działki ewidencyjnej	Obręb ewidencyjny	Własność	Rodzaj zabudowy	Rodzaj wyrobu	Ilość wyrobu w m2	Stopień pilności
175.	Kamionka	-	-	40	60/1	300205_2.0005	1	2	1	100	3
176.	Kamionka	-	-	40	60/1	300205_2.0005	1	2	1	20	3
177.	Kamionka	-	-	40	60/1	300205_2.0005	1	2	1	20	3
178.	Kamionka	-	-	42	68	300205_2.0005	1	2	1	60	3
179.	Kamionka	-	-	42	68	300205_2.0005	1	2	1	200	3
180.	Kamionka	-	-	42	68	300205_2.0005	1	2	1	15	3
181.	Kamionka	-	-	43	44/1	300205_2.0005	1	2	1	290	3
182.	Kamionka	-	-	43	44/1	300205_2.0005	1	2	1	30	3
183.	Kamionka	-	-	43	44/1	300205_2.0005	1	2	1	20	3
184.	Kamionka	-	-	44	70/3	300205_2.0005	1	1	1	200	3
185.	Kamionka	-	-	44	70/3	300205_2.0005	1	2	1	20	3
186.	Kamionka	-	-	45	48/1	300205_2.0005	1	2	1	20	3
187.	Kamionka	-	-	45	48/1	300205_2.0005	1	2	1	40	3
188.	Kamionka	-	-	46	49/1	300205_2.0005	1	2	1	30	3
189.	Kamionka	-	-	49	73	300205_2.0005	1	2	1	120	3
190.	Kamionka	-	-	49	73	300205_2.0005	1	2	1	30	3
191.	Kamionka	-	-	53	82/1	300205_2.0005	1	2	1	140	3
192.	Kamionka	-	-	55	42/1	300205_2.0005	1	2	1	30	3
193.	Kamionka	-	-	57	389	300205_2.0014	1	2	1	60	3
194.	Kamionka	-	-	57	389	300205_2.0014	1	2	1	100	3
195.	Kamionka	-	-	57	389	300205_2.0014	1	2	1	160	3
196.	Kamionka	-	-	57	389	300205_2.0014	1	2	1	120	3
197.	Kamionka	-	-	58	354	300205_2.0014	1	2	1	80	3
198.	Kamionka	-	-	58	354	300205_2.0014	1	2	1	100	3
199.	Kamionka	-	-	58	354	300205_2.0014	1	2	1	20	3

Lp.	Miejscowość	Część miejscowości	Ulica	Numer domu	Numer działki ewidencyjnej	Obręb ewidencyjny	Własność	Rodzaj zabudowy	Rodzaj wyrobu	Ilość wyrobu w m2	Stopień pilności
200.	Kamionka	-	-	59	353/1	300205_2.0014	1	2	1	120	3
201.	Kamionka	-	-	59	353/1	300205_2.0014	1	2	1	290	3
202.	Kamionka	-	-	64	128	300205_2.0005	1	2	1	30	3
203.	Kamionka	-	-	64	128	300205_2.0005	1	2	1	70	3
204.	Kamionka	-	-	66	126	300205_2.0005	1	2	1	20	3
205.	Kamionka	-	-	67	124	300205_2.0005	1	2	1	90	3
206.	Kamionka	-	-	67	124	300205_2.0005	1	5	1	120	3
207.	Kamionka	-	-	67	124	300205_2.0005	1	5	1	80	3
208.	Kamionka	-	-	67	124	300205_2.0005	1	2	1	280	3
209.	Kamionka	-	-	68	123	300205_2.0005	1	2	1	260	3
210.	Kamionka	-	-	73	120	300205_2.0005	1	2	1	90	3
211.	Kamionka	-	-	73	120	300205_2.0005	1	2	1	20	3
212.	Kamionka	-	-	74	119	300205_2.0005	1	2	1	100	3
213.	Kamionka	-	-	75	115/1	300205_2.0005	1	2	1	550	3
214.	Kamionka	-	-	75	115/1	300205_2.0005	1	2	1	450	3
215.	Klempicz	-	-	1	167/2	300205_2.0006	1	2	1	120	3
216.	Klempicz	-	-	4	160/1	300205_2.0006	1	2	1	140	3
217.	Klempicz	-	-	4	160/1	300205_2.0006	1	2	1	60	3
218.	Klempicz	-	-	4	160/1	300205_2.0006	1	2	1	160	3
219.	Klempicz	-	-	7	156/3	300205_2.0006	1	2	1	220	3
220.	Klempicz	-	-	8	155/1	300205_2.0006	1	1	1	180	3
221.	Klempicz	-	-	9	154/7	300205_2.0006	1	1	1	100	3
222.	Klempicz	-	-	14	320/2	300205_2.0006	1	5	1	60	3
223.	Klempicz	-	-	15	345	300205_2.0006	1	2	1	20	3
224.	Klempicz	-	-	15	345	300205_2.0006	1	2	1	20	3

Lp.	Miejscowość	Część miejscowości	Ulica	Numer domu	Numer działki ewidencyjnej	Obręb ewidencyjny	Własność	Rodzaj zabudowy	Rodzaj wyrobu	Ilość wyrobu w m2	Stopień pilności
225.	Klempicz	-	-	15	345	300205_2.0006	1	2	1	30	3
226.	Klempicz	-	-	15	345	300205_2.0006	1	2	1	20	3
227.	Klempicz	-	-	18	98/4	300205_2.0006	1	5	2	20	3
228.	Klempicz	-	-	18	98/4	300205_2.0006	1	5	2	20	3
229.	Klempicz	-	-	18	98/4	300205_2.0006	1	5	2	10	3
230.	Klempicz	-	-	20	97/1	300205_2.0006	1	5	1	20	3
231.	Klempicz	-	-	20	97/1	300205_2.0006	1	2	1	30	3
232.	Klempicz	-	-	21	47	300205_2.0006	1	5	2	40	3
233.	Klempicz	-	-	22	44	300205_2.0006	1	5	1	20	3
234.	Klempicz	-	-	22	44	300205_2.0006	1	2	1	40	3
235.	Klempicz	-	-	22	44	300205_2.0006	1	2	1	96	3
236.	Klempicz	-	-	23	347	300205_2.0006	1	2	1	180	3
237.	Krucz	-	-	7	359	300205_2.0007	1	2	1	90	3
238.	Krucz	-	-	7	359	300205_2.0007	1	2	1	80	3
239.	Krucz	-	-	7	359	300205_2.0007	1	2	1	32	3
240.	Krucz	-	-	8	363	300205_2.0007	1	2	1	90	3
241.	Krucz	-	-	10A	352/6	300205_2.0007	1	2	1	50	3
242.	Krucz	-	-	12	351	300205_2.0007	1	2	1	36	3
243.	Krucz	-	-	14	335	300205_2.0007	1	2	1	30	3
244.	Krucz	-	-	16	552/1	300205_2.0007	1	2	1	40	3
245.	Krucz	-	-	16	552/1	300205_2.0007	1	2	1	36	3
246.	Krucz	-	-	21	569	300205_2.0007	1	2	1	50	3
247.	Krucz	-	-	22	570	300205_2.0007	1	2	1	24	3
248.	Krucz	-	-	28	64	300205_2.0007	1	2	1	180	3
249.	Krucz	-	-	44	143	300205_2.0007	1	1	1	160	3

Lp.	Miejscowość	Część miejscowości	Ulica	Numer domu	Numer działki ewidencyjnej	Obręb ewidencyjny	Własność	Rodzaj zabudowy	Rodzaj wyrobu	Ilość wyrobu w m2	Stopień pilności
250.	Krucz	-	-	56	185	300205_2.0007	1	2	1	30	3
251.	Krucz	-	-	56	185	300205_2.0007	1	2	1	20	3
252.	Krucz	-	-	60	189	300205_2.0007	1	2	1	60	3
253.	Krucz	-	-	61	190	300205_2.0007	1	2	1	220	3
254.	Krucz	-	-	67	196	300205_2.0007	1	2	1	70	3
255.	Krucz	-	-	73	201	300205_2.0007	1	2	1	72	3
256.	Krucz	-	-	74	202	300205_2.0007	1	2	1	70	3
257.	Krucz	-	-	75	203	300205_2.0007	1	2	1	100	3
258.	Krucz	-	-	76	204	300205_2.0007	1	2	2	100	3
259.	Krucz	-	-	76	204	300205_2.0007	1	2	2	190	3
260.	Krucz	-	-	77	204	300205_2.0007	1	2	1	200	3
261.	Kruteczek	-	-	5	202	300205_2.0008	1	5	1	30	3
262.	Kruteczek	-	-	5	202	300205_2.0008	1	2	1	40	3
263.	Kruteczek	-	-	13	23	300205_2.0008	1	2	1	30	3
264.	Kruteczek	-	-	16	26/1	300205_2.0008	1	2	1	50	3
265.	Kruteczek	-	-	17	27	300205_2.0008	1	2	1	100	3
266.	Kruteczek	-	-	23	93/1	300205_2.0008	1	2	1	24	3
267.	Kruteczek	-	-	23	93/1	300205_2.0008	1	1	1	160	3
268.	Kruteczek	-	-	23	93/1	300205_2.0008	1	2	1	30	3
269.	Kruteczek	-	-	23	93/1	300205_2.0008	1	2	1	20	3
270.	Kruteczek	-	-	24	95/3	300205_2.0008	1	2	1	220	3
271.	Kruteczek	-	-	24	95/3	300205_2.0008	1	2	1	120	3
272.	Kruteczek	-	-	30	116/7	300205_2.0008	1	2	1	90	3
273.	Lubasz	Bończa	-	2	313	300205_2.0009	1	2	2	100	3
274.	Lubasz	Bończa	-	2	313	300205_2.0009	1	2	2	60	3

Lp.	Miejscowość	Część miejscowości	Ulica	Numer domu	Numer działki ewidencyjnej	Obręb ewidencyjny	Własność	Rodzaj zabudowy	Rodzaj wyrobu	Ilość wyrobu w m2	Stopień pilności
275.	Lubasz	Bończa	-	2	313	300205_2.0009	1	2	2	80	3
276.	Lubasz	Bończa	-	3	316	300205_2.0009	1	2	2	180	3
277.	Lubasz	Bończa	-	4	317	300205_2.0009	1	2	2	300	3
278.	Lubasz	Bończa	-	4	317	300205_2.0009	1	2	2	20	3
279.	Lubasz	Bończa	-	7	320/1	300205_2.0009	1	2	2	64	3
280.	Lubasz	Bończa	-	7	320/1	300205_2.0009	1	2	2	300	3
281.	Lubasz	Bończa	-	8	322	300205_2.0009	1	2	2	200	3
282.	Lubasz	Bończa	-	12	269	300205_2.0009	1	2	2	200	3
283.	Lubasz	Bończa	-	12	269	300205_2.0009	1	2	2	160	3
284.	Lubasz	-	Bolesława Chrobrego ul.	1	785/10	300205_2.0009	1	2	1	200	3
285.	Lubasz	-	Bolesława Chrobrego ul.	4	577	300205_2.0009	1	2	1	20	3
286.	Lubasz	-	Bolesława Chrobrego ul.	12	571	300205_2.0009	1	2	2	60	3
287.	Lubasz	-	Bolesława Chrobrego ul.	39	864/1	300205_2.0009	0	5	2	7,5	2
288.	Lubasz	-	Bolesława Chrobrego ul.	50	666	300205_2.0009	1	1	1	170	3
289.	Lubasz	-	Desantu Spadochronowego ul.	5	452	300205_2.0009	1	1	1	132	3
290.	Lubasz	-	Desantu Spadochronowego ul.	5	451	300205_2.0009	1	1	2	132	3
291.	Lubasz	-	Kolejowa ul.	2	877/3	300205_2.0009	1	2	1	20	3
292.	Lubasz	-	Kościelna ul.	4	780/26	300205_2.0009	0	5	2	391	3
293.	Lubasz	-	Kościelna ul.	9	795/9	300205_2.0009	1	2	1	90	3
294.	Lubasz	-	Kościelna ul.	13	796	300205_2.0009	1	1	1	150	3
295.	Lubasz	-	Krótką ul.	8	383	300205_2.0009	1	2	1	100	3
296.	Lubasz	-	Kwiatowa ul.	2	640	300205_2.0009	1	2	1	60	3
297.	Lubasz	-	Kwiatowa ul.	5	620	300205_2.0009	1	2	1	60	3
298.	Lubasz	-	Kwiatowa ul.	10	633	300205_2.0009	1	2	1	40	3

Lp.	Miejscowość	Część miejscowości	Ulica	Numer domu	Numer działki ewidencyjnej	Obręb ewidencyjny	Własność	Rodzaj zabudowy	Rodzaj wyrobu	Ilość wyrobu w m2	Stopień pilności
299.	Lubasz	-	Kwiatowa ul.	12	632	300205_2.0009	1	2	1	20	3
300.	Lubasz	-	Kwiatowa ul.	12	632	300205_2.0009	1	2	1	16	3
301.	Lubasz	-	Łąkowa ul.	4	1044	300205_2.0009	1	1	1	110	3
302.	Lubasz	-	Łąkowa ul.	6	1045	300205_2.0009	1	2	1	40	3
303.	Lubasz	-	Łąkowa ul.	6	1045	300205_2.0009	1	2	1	100	3
304.	Lubasz	-	Nowa ul.	3	888	300205_2.0009	1	2	1	60	3
305.	Lubasz	-	Nowa ul.	12	948	300205_2.0009	1	2	1	40	3
306.	Lubasz	-	Nowa ul.	12	948	300205_2.0009	1	2	1	120	3
307.	Lubasz	-	Nowa ul.	29	901	300205_2.0009	1	2	1	100	3
308.	Lubasz	-	Nowa ul.	29	901	300205_2.0009	1	2	1	10	3
309.	Lubasz	-	Ogrodowa ul.	2	998/3	300205_2.0009	1	2	1	40	3
310.	Lubasz	-	Ogrodowa ul.	6	1010/1	300205_2.0009	1	2	1	50	3
311.	Lubasz	-	Ogrodowa ul.	7	996/11	300205_2.0009	1	1	1	120	3
312.	Lubasz	-	Ogrodowa ul.	7	996/11	300205_2.0009	1	2	1	100	3
313.	Lubasz	-	plk. Orłowskiego ul.	19	440	300205_2.0009	1	1	1	144	3
314.	Lubasz	-	Podgórna ul.	7	653/8	300205_2.0009	0	5	1	616	3
315.	Lubasz	-	Podgórna ul.	14	544	300205_2.0009	1	2	1	40	3
316.	Lubasz	-	Podgórna ul.	40	514	300205_2.0009	1	2	1	70	3
317.	Lubasz	-	Pogodna ul.	2	651	300205_2.0009	1	2	1	60	3
318.	Lubasz	-	Polna ul.	1	983	300205_2.0009	1	2	1	100	3
319.	Lubasz	-	Polna ul.	2	966	300205_2.0009	1	2	1	50	3
320.	Lubasz	-	Polna ul.	2	966	300205_2.0009	1	2	1	30	3
321.	Lubasz	-	Polna ul.	2	966	300205_2.0009	1	5	1	70	3
322.	Lubasz	-	Polna ul.	5	981/1	300205_2.0009	1	2	2	70	3
323.	Lubasz	-	Poprzeczna ul.	6	945/1	300205_2.0009	1	2	1	80	3

Lp.	Miejscowość	Część miejscowości	Ulica	Numer domu	Numer działki ewidencyjnej	Obręb ewidencyjny	Własność	Rodzaj zabudowy	Rodzaj wyrobu	Ilość wyrobu w m2	Stopień pilności
324.	Lubasz	-	Poprzeczna ul.	6	945/1	300205_2.0009	1	2	1	20	3
325.	Lubasz	-	Poprzeczna ul.	9	947	300205_2.0009	1	2	1	20	3
326.	Lubasz	-	Powstańców Wielkopolskich ul.	27	1069/2	300205_2.0009	1	2	1	30	3
327.	Lubasz	-	Sportowa ul.	3	493	300205_2.0009	0	5	2	202	3
328.	Lubasz	-	Stajkowska ul.	2	754	300205_2.0009	1	2	1	10	3
329.	Lubasz	-	Stajkowska ul.	4	753/2	300205_2.0009	1	2	1	100	3
330.	Lubasz	-	Stajkowska ul.	16	745	300205_2.0009	1	1	1	10	3
331.	Lubasz	-	Stajkowska ul.	16	745	300205_2.0009	1	2	1	40	3
332.	Lubasz	-	Stajkowska ul.	24	60	300205_2.0009	1	2	1	140	3
333.	Lubasz	-	Stajkowska ul.	25	113/5	300205_2.0009	1	2	1	200	3
334.	Lubasz	-	Szamotołska ul.	9	997/1	300205_2.0009	1	2	1	80	3
335.	Lubasz	-	Szamotołska ul.	9a	995	300205_2.0009	1	2	1	30	3
336.	Lubasz	-	Szamotołska ul.	11	1040	300205_2.0009	1	2	1	120	3
337.	Lubasz	-	Szkolna ul.	21	684	300205_2.0009	1	2	1	21	3
338.	Lubasz	-	Szkolna ul.	31	678	300205_2.0009	1	2	1	30	3
339.	Lubasz	-	Szkolna ul.	33	677	300205_2.0009	1	2	1	50	3
340.	Lubasz	-	Ustronna ul.	6	160	300205_2.0009	1	2	1	40	3
341.	Lubasz	-	Wiejska ul.	15	850	300205_2.0009	1	2	1	120	3
342.	Lubasz	-	Wiejska ul.	26	872/6	300205_2.0009	1	2	1	50	3
343.	Lubasz	-	Wiejska ul.	28	378/10	300205_2.0009	1	5	1	100	3
344.	Lubasz	-	Wiejska ul.	28	378/10	300205_2.0009	1	5	1	100	3
345.	Lubasz	-	Wiejska ul.	28	378/10	300205_2.0009	1	5	1	100	3
346.	Lubasz	-	Wiejska ul.	28	378/10	300205_2.0009	1	5	1	100	3
347.	Lubasz	-	Wiejska ul.	29	856/1	300205_2.0009	1	1	1	260	3
348.	Lubasz	-	Wiejska ul.	32	378/5	300205_2.0009	1	2	1	40	3

Lp.	Miejscowość	Część miejscowości	Ulica	Numer domu	Numer działki ewidencyjnej	Obręb ewidencyjny	Własność	Rodzaj zabudowy	Rodzaj wyrobu	Ilość wyrobu w m2	Stopień pilności
349.	Lubasz	-	Wiejska ul.	33	856/5	300205_2.0009	1	1	1	400	3
350.	Lubasz	-	Wiejska ul.	35	856/9	300205_2.0009	1	1	1	140	3
351.	Lubasz	-	Winiary ul.	7	520	300205_2.0009	1	2	1	60	3
352.	Lubasz	-	Winiary ul.	12	485	300205_2.0009	1	2	1	60	3
353.	Lubasz	-	Winiary ul.	30	476	300205_2.0009	1	2	1	50	3
354.	Lubasz	-	Winiary ul.	32	475	300205_2.0009	1	2	1	60	3
355.	Lubasz	-	Żwirowa ul.	3	533	300205_2.0009	1	2	1	70	3
356.	Lubasz	-	-	1	785/15	300205_2.0009	0	3	2	893,44	3
357.	Miłkowo	-	-	3	431	300205_2.0010	1	1	1	120	3
358.	Miłkowo	-	-	3	431	300205_2.0010	1	2	1	240	3
359.	Miłkowo	-	-	5	429/2	300205_2.0010	1	2	1	120	3
360.	Miłkowo	-	-	5	429/2	300205_2.0010	1	2	1	80	3
361.	Miłkowo	-	-	6	428	300205_2.0010	1	2	1	200	3
362.	Miłkowo	-	-	15	259	300205_2.0010	1	1	1	100	3
363.	Miłkowo	-	-	17	257/2	300205_2.0010	1	2	1	70	3
364.	Miłkowo	-	-	18a	250/2	300205_2.0010	1	2	1	60	3
365.	Miłkowo	-	-	18a	250/2	300205_2.0010	1	2	1	60	3
366.	Miłkowo	-	-	18b	250/5	300205_2.0010	1	2	1	60	3
367.	Miłkowo	-	-	18b	250/5	300205_2.0010	1	1	1	120	3
368.	Miłkowo	-	-	19	325	300205_2.0010	1	2	1	80	3
369.	Miłkowo	-	-	21	328	300205_2.0010	1	1	1	100	3
370.	Miłkowo	-	-	25	332	300205_2.0010	1	1	1	140	3
371.	Miłkowo	-	-	25a	336/3	300205_2.0010	1	1	1	100	3
372.	Miłkowo	-	-	25a	336/3	300205_2.0010	1	2	1	120	3
373.	Miłkowo	-	-	26	336/4	300205_2.0010	1	2	1	80	3

Lp.	Miejscowość	Część miejscowości	Ulica	Numer domu	Numer działki ewidencyjnej	Obręb ewidencyjny	Własność	Rodzaj zabudowy	Rodzaj wyrobu	Ilość wyrobu w m2	Stopień pilności
374.	Miłkowo	-	-	29	346	300205_2.0010	1	2	1	20	3
375.	Miłkowo	-	-	29	346	300205_2.0010	1	2	1	100	3
376.	Miłkowo	-	-	33	399	300205_2.0010	1	2	1	160	3
377.	Miłkowo	-	-	34	400	300205_2.0010	1	2	1	140	3
378.	Miłkowo	-	-	35	401	300205_2.0010	1	2	1	300	3
379.	Miłkowo	-	-	35	401	300205_2.0010	1	2	1	280	3
380.	Miłkowo	-	-	37	403	300205_2.0010	1	2	1	100	3
381.	Miłkowo	-	-	38	404	300205_2.0010	1	2	1	260	3
382.	Miłkowo	-	-	38	404	300205_2.0010	1	2	1	220	3
383.	Miłkowo	-	-	39	405	300205_2.0010	1	2	1	160	3
384.	Miłkowo	-	-	39	405	300205_2.0010	1	2	1	20	3
385.	Miłkowo	-	-	39	405	300205_2.0010	1	2	1	100	3
386.	Miłkowo	-	-	39	405	300205_2.0010	1	2	1	40	3
387.	Miłkowo	-	-	42	420/7	300205_2.0010	1	2	1	120	3
388.	Miłkowo	-	-	51	497	300205_2.0010	1	2	1	20	3
389.	Miłkowo	-	-	51	497	300205_2.0010	1	2	1	100	3
390.	Miłkowo	-	-	51	497	300205_2.0010	1	2	1	100	3
391.	Miłkowo	-	-	58	446	300205_2.0010	1	2	1	240	3
392.	Miłkowo	-	-	59	457	300205_2.0010	1	2	1	20	3
393.	Miłkowo	-	-	59	457	300205_2.0010	1	1	1	120	3
394.	Miłkowo	-	-	59	457	300205_2.0010	1	2	1	100	3
395.	Miłkowo	-	-	60	459	300205_2.0010	1	2	1	160	3
396.	Miłkowo	-	-	61	461	300205_2.0010	1	2	1	20	3
397.	Miłkowo	-	-	61	461	300205_2.0010	1	2	1	60	3
398.	Miłkowo	-	-	61	461	300205_2.0010	1	2	1	100	3

Lp.	Miejscowość	Część miejscowości	Ulica	Numer domu	Numer działki ewidencyjnej	Obręb ewidencyjny	Własność	Rodzaj zabudowy	Rodzaj wyrobu	Ilość wyrobu w m2	Stopień pilności
399.	Miłkowo	-	-	61	461	300205_2.0010	1	1	1	120	3
400.	Nowina	-	-	2	136/1	300205_2.0011	1	2	1	20	3
401.	Nowina	-	-	2	136/1	300205_2.0011	1	2	1	240	3
402.	Nowina	-	-	2	136/1	300205_2.0011	1	2	1	30	3
403.	Nowina	-	-	3	115/3	300205_2.0011	1	2	1	60	3
404.	Nowina	-	-	5	101	300205_2.0011	1	5	1	80	3
405.	Nowina	-	-	5	101	300205_2.0011	1	2	1	140	3
406.	Nowina	-	-	5	101	300205_2.0011	1	2	1	180	3
407.	Nowina	-	-	5	101	300205_2.0011	1	2	1	48	3
408.	Nowina	-	-	7	103	300205_2.0011	1	2	1	30	3
409.	Nowina	-	-	7	103	300205_2.0011	1	2	1	20	3
410.	Nowina	-	-	10	101	300205_2.0011	1	1	1	170	3
411.	Nowina	-	-	10	101	300205_2.0011	1	2	1	96	3
412.	Nowina	-	-	10	101	300205_2.0011	1	2	1	220	3
413.	Nowina	-	-	10	101	300205_2.0011	1	2	1	240	3
414.	Nowina	-	-	10	101	300205_2.0011	1	2	1	120	3
415.	Nowina	-	-	11	98	300205_2.0011	1	2	1	40	3
416.	Nowina	-	-	11	98	300205_2.0011	1	1	1	70	3
417.	Nowina	-	-	11	98	300205_2.0011	1	2	1	20	3
418.	Nowina	-	-	11	98	300205_2.0011	1	2	1	60	3
419.	Nowina	-	-	34	113	300205_2.0011	1	2	1	30	3
420.	Nowina	-	-	12c	92/1	300205_2.0011	1	1	1	70	3
421.	Nowina	-	-	3A	115/2	300205_2.0011	1	1	2	160	3
422.	Prusinowo	-	-	1	101/1	300205_2.0012	1	2	1	50	3
423.	Prusinowo	-	-	1	101/1	300205_2.0012	1	2	1	120	3

Lp.	Miejscowość	Część miejscowości	Ulica	Numer domu	Numer działki ewidencyjnej	Obręb ewidencyjny	Własność	Rodzaj zabudowy	Rodzaj wyrobu	Ilość wyrobu w m2	Stopień pilności
424.	Prusinowo	-	-	4	97	300205_2.0012	1	2	1	50	3
425.	Prusinowo	-	-	6	95	300205_2.0012	1	2	1	120	3
426.	Prusinowo	-	-	6	95	300205_2.0012	1	2	1	340	3
427.	Prusinowo	-	-	6	95	300205_2.0012	1	2	1	60	3
428.	Prusinowo	-	-	7	94	300205_2.0012	1	2	1	300	3
429.	Prusinowo	-	-	11	90/3	300205_2.0012	1	1	1	310	3
430.	Prusinowo	-	-	12	89	300205_2.0012	1	2	1	20	3
431.	Prusinowo	-	-	12	89	300205_2.0012	1	2	1	180	3
432.	Prusinowo	-	-	23	116	300205_2.0012	1	2	1	60	3
433.	Prusinowo	-	-	23	116	300205_2.0012	1	2	1	200	3
434.	Prusinowo	-	-	23	116	300205_2.0012	1	2	1	140	3
435.	Prusinowo	-	-	24	104	300205_2.0012	1	2	1	40	3
436.	Prusinowo	-	-	26	106	300205_2.0012	1	2	1	30	3
437.	Prusinowo	-	-	29	148	300205_2.0012	1	2	1	15	3
438.	Prusinowo	-	-	30	146	300205_2.0012	1	2	1	20	3
439.	Prusinowo	-	-	30	146	300205_2.0012	1	2	1	20	3
440.	Prusinowo	-	-	31	111	300205_2.0012	1	2	1	50	3
441.	Prusinowo	-	-	31	111	300205_2.0012	1	2	1	100	3
442.	Prusinowo	-	-	32	144	300205_2.0012	1	2	1	12	3
443.	Prusinowo	-	-	32	144	300205_2.0012	1	2	1	100	3
444.	Prusinowo	-	-	32	144	300205_2.0012	1	2	1	10	3
445.	Prusinowo	-	-	32	144	300205_2.0012	1	2	1	150	3
446.	Prusinowo	-	-	32	144	300205_2.0012	1	2	1	60	3
447.	Prusinowo	-	-	32A	145	300205_2.0012	1	1	1	160	3
448.	Prusinowo	-	-	34	142	300205_2.0012	1	2	1	100	3

Lp.	Miejscowość	Część miejscowości	Ulica	Numer domu	Numer działki ewidencyjnej	Obręb ewidencyjny	Własność	Rodzaj zabudowy	Rodzaj wyrobu	Ilość wyrobu w m2	Stopień pilności
449.	Prusinowo	-	-	34	142	300205_2.0012	1	2	1	40	3
450.	Prusinowo	-	-	36	141	300205_2.0012	1	2	1	160	3
451.	Prusinowo	-	-	36	141	300205_2.0012	1	1	1	120	3
452.	Sławno	-	-	1	16	300205_0.0013	0	2	2	194	3
453.	Sławno	-	-	1	16	300205_0.0013	0	2	2	1112	3
454.	Sławno	-	-	1	16	300205_0.0013	0	2	2	57	3
455.	Sławno	-	-	1	16	300205_0.0013	0	2	2	27	3
456.	Sławno	-	-	1	16	300205_0.0013	0	2	2	684	3
457.	Sławno	-	-	1	16	300205_0.0013	0	2	2	178	3
458.	Sławno	-	-	1	16	300205_0.0013	0	2	2	169	3
459.	Sławno	-	-	1	16	300205_0.0013	0	2	2	925	3
460.	Sławno	-	-	1	16	300205_0.0013	0	2	2	624	3
461.	Sławno	-	-	1	16	300205_0.0013	0	2	2	1690	3
462.	Sławno	-	-	1	16	300205_0.0013	0	2	2	1690	3
463.	Sławno	-	-	1	17	300205_2.0013	0	5	2	878	2
464.	Sławno	-	-	1	17	300205_2.0013	0	5	2	57	2
465.	Sławno	-	-	1	17	300205_2.0013	0	5	2	726	2
466.	Sławno	-	-	1	17	300205_2.0013	0	5	2	1112	3
467.	Sławno	-	-	1	17	300205_2.0013	0	5	2	169	2
468.	Sławno	-	-	1	17	300205_2.0013	0	5	2	925	2
469.	Sławno	-	-	1	17	300205_2.0013	0	5	2	624	2
470.	Sławno	-	-	1	17	300205_2.0013	0	5	2	1690	2
471.	Sławno	-	-	1	17	300205_2.0013	0	5	2	1690	2
472.	Sławno	-	-	1	17	300205_2.0013	0	5	2	27	3
473.	Sławno	-	-	1	17	300205_2.0013	0	5	2	248	3

Lp.	Miejscowość	Część miejscowości	Ulica	Numer domu	Numer działki ewidencyjnej	Obręb ewidencyjny	Własność	Rodzaj zabudowy	Rodzaj wyrobu	Ilość wyrobu w m2	Stopień pilności
474.	Sławno	-	-	1	17	300205_2.0013	0	5	2	436	3
475.	Sławno	-	-	1	17	300205_2.0013	0	5	2	178	3
476.	Sławno	-	-	2	16	300205_2.0013	1	2	1	100	3
477.	Sławno	-	-	2	16	300205_2.0013	1	2	1	100	3
478.	Sławno	-	-	3	55/1	300205_2.0013	1	2	1	80	3
479.	Sławno	-	-	3	55/1	300205_2.0013	1	2	1	15	3
480.	Sławno	-	-	5	58	300205_2.0013	1	2	2	220	3
481.	Sławno	-	-	5	58	300205_2.0013	1	2	2	15	3
482.	Sławno	-	-	5	58	300205_2.0013	1	2	2	140	1
483.	Sławno	-	-	5	58	300205_2.0013	1	2	2	200	3
484.	Sławno	-	-	6	59	300205_2.0013	1	2	1	20	3
485.	Sławno	-	-	6	59	300205_2.0013	1	2	1	180	3
486.	Sławno	-	-	6	59	300205_2.0013	1	2	1	15	3
487.	Sławno	-	-	6	59	300205_2.0013	1	2	1	20	3
488.	Sławno	-	-	7	103	300205_2.0013	1	2	1	30	3
489.	Sławno	-	-	7	103	300205_2.0013	1	2	1	100	3
490.	Sławno	-	-	7	103	300205_2.0013	1	2	1	20	3
491.	Sławno	-	-	7	103	300205_2.0013	1	2	1	50	3
492.	Sławno	-	-	12	32	300205_2.0013	1	2	1	15	3
493.	Sławno	-	-	12	32	300205_2.0013	1	1	1	120	3
494.	Sławno	-	-	12	32	300205_2.0013	1	2	1	30	3
495.	Sławno	-	-	12	32	300205_2.0013	1	2	1	160	3
496.	Sławno	-	-	13	29	300205_2.0013	1	2	1	40	3
497.	Sławno	-	-	13	29	300205_2.0013	1	2	1	30	3
498.	Sławno	-	-	13	29	300205_2.0013	1	2	1	220	3

Lp.	Miejscowość	Część miejscowości	Ulica	Numer domu	Numer działki ewidencyjnej	Obręb ewidencyjny	Własność	Rodzaj zabudowy	Rodzaj wyrobu	Ilość wyrobu w m2	Stopień pilności
499.	Sławno	-	-	13	29	300205_2.0013	1	2	1	160	3
500.	Sławno	-	-	17	159	300205_2.0013	1	2	1	300	3
501.	Sławno	-	-	19	164	300205_2.0013	1	2	1	60	3
502.	Sokołowo	-	-	1	30/6	300205_2.0014	1	1	1	140	3
503.	Sokołowo	-	-	2	31/1	300205_2.0014	1	2	1	120	3
504.	Sokołowo	-	-	2	31/1	300205_2.0014	1	2	1	140	3
505.	Sokołowo	-	-	6	33	300205_2.0014	1	2	1	40	3
506.	Sokołowo	-	-	6	33	300205_2.0014	1	2	1	100	3
507.	Sokołowo	-	-	8	35/4	300205_2.0014	1	2	1	20	3
508.	Sokołowo	-	-	19	184	300205_2.0014	1	2	1	30	3
509.	Sokołowo	-	-	21	182	300205_2.0014	1	5	1	80	3
510.	Sokołowo	-	-	22	181	300205_2.0014	1	2	1	50	3
511.	Sokołowo	-	-	23	210	300205_2.0014	1	5	1	15	3
512.	Sokołowo	-	-	26	178	300205_2.0014	1	2	1	20	3
513.	Sokołowo	-	-	26	178	300205_2.0014	1	2	1	90	3
514.	Sokołowo	-	-	26	178	300205_2.0014	1	2	1	80	3
515.	Sokołowo	-	-	27	177	300205_2.0014	1	2	1	160	3
516.	Sokołowo	-	-	27	177	300205_2.0014	1	2	1	80	3
517.	Sokołowo	-	-	33	161	300205_2.0014	1	2	1	200	3
518.	Sokołowo	-	-	33	161	300205_2.0014	1	2	1	220	3
519.	Sokołowo	-	-	37	300	300205_2.0014	1	2	1	20	3
520.	Sokołowo	-	-	39	303	300205_2.0014	1	2	1	30	3
521.	Sokołowo	-	-	40	304	300205_2.0014	1	2	1	20	3
522.	Sokołowo	-	-	41	306/5	300205_2.0014	1	2	1	200	3
523.	Sokołowo	-	-	44	309/1	300205_2.0014	1	2	1	20	3

Lp.	Miejscowość	Część miejscowości	Ulica	Numer domu	Numer działki ewidencyjnej	Obręb ewidencyjny	Własność	Rodzaj zabudowy	Rodzaj wyrobu	Ilość wyrobu w m2	Stopień pilności
524.	Sokołowo	-	-	44	309/1	300205_2.0014	1	2	1	70	3
525.	Sokołowo	-	-	45	388	300205_2.0014	1	2	1	120	3
526.	Sokołowo	-	-	46	207	300205_2.0014	1	2	1	20	3
527.	Sokołowo	-	-	48	206	300205_2.0014	1	2	1	200	3
528.	Sokołowo	-	-	49	201	300205_2.0014	1	2	1	100	3
529.	Sokołowo	-	-	50	391	300205_2.0014	1	2	1	220	3
530.	Sokołowo	-	-	50	391	300205_2.0014	1	2	1	80	3
531.	Sokołowo	-	-	52	315	300205_2.0014	1	2	2	220	2
532.	Sokołowo	-	-	53	199	300205_2.0014	1	1	1	120	3
533.	Sokołowo	-	-	56	199	300205_2.0014	1	2	1	240	3
534.	Sokołowo	-	-	57	318	300205_2.0014	1	2	1	300	3
535.	Sokołowo	-	-	58	319	300205_2.0014	1	2	1	130	3
536.	Stajkowo	-	-	3	377	300205_2.0015	1	2	1	60	3
537.	Stajkowo	-	-	4	375	300205_2.0015	1	1	1	140	3
538.	Stajkowo	-	-	7	373	300205_2.0015	1	1	1	70	3
539.	Stajkowo	-	-	10	113	300205_2.0015	1	1	1	80	3
540.	Stajkowo	-	-	10	113	300205_2.0015	1	2	1	30	3
541.	Stajkowo	-	-	10	113	300205_2.0015	1	2	1	120	3
542.	Stajkowo	-	-	10	113	300205_2.0015	1	2	1	180	3
543.	Stajkowo	-	-	11	112	300205_2.0015	1	2	1	80	3
544.	Stajkowo	-	-	11	112	300205_2.0015	1	2	1	70	3
545.	Stajkowo	-	-	17	370	300205_2.0015	1	2	1	80	3
546.	Stajkowo	-	-	17	370	300205_2.0015	1	1	1	144	3
547.	Stajkowo	-	-	20	367/1	300205_2.0015	1	2	1	180	3
548.	Stajkowo	-	-	20	367/1	300205_2.0015	1	1	1	130	3

Lp.	Miejscowość	Część miejscowości	Ulica	Numer domu	Numer działki ewidencyjnej	Obręb ewidencyjny	Własność	Rodzaj zabudowy	Rodzaj wyrobu	Ilość wyrobu w m2	Stopień pilności
549.	Stajkowo	-	-	20	367/1	300205_2.0015	1	2	1	200	3
550.	Stajkowo	-	-	24	358	300205_2.0015	1	2	1	20	3
551.	Stajkowo	-	-	24	358	300205_2.0015	1	2	1	40	3
552.	Stajkowo	-	-	26	357	300205_2.0015	1	2	1	100	3
553.	Stajkowo	-	-	27	356/2	300205_2.0015	1	1	1	100	3
554.	Stajkowo	-	-	28	348	300205_2.0015	1	1	1	100	3
555.	Stajkowo	-	-	30	346	300205_2.0015	1	2	1	20	3
556.	Stajkowo	-	-	33	339	300205_2.0015	1	2	1	20	3
557.	Stajkowo	-	-	33	339	300205_2.0015	1	2	1	40	3
558.	Stajkowo	-	-	33	339	300205_2.0015	1	2	1	100	3
559.	Stajkowo	-	-	33	339	300205_2.0015	1	1	1	160	3
560.	Stajkowo	-	-	34	338	300205_2.0015	1	1	1	80	3
561.	Stajkowo	-	-	35	337	300205_2.0015	1	1	1	130	3
562.	Stajkowo	-	-	38	333	300205_2.0015	1	1	1	100	3
563.	Stajkowo	-	-	45	277	300205_2.0015	1	2	1	180	3
564.	Stajkowo	-	-	45	277	300205_2.0015	1	2	1	60	3
565.	Stajkowo	-	-	45	277	300205_2.0015	1	2	1	100	3
566.	Stajkowo	-	-	59	418	300205_2.0015	1	2	2	15	3
567.	Stajkowo	-	-	60	419	300205_2.0015	1	2	1	30	3
568.	Stajkowo	-	-	60	419	300205_2.0015	1	1	1	140	3
569.	Stajkowo	-	-	60	419	300205_2.0015	1	2	1	140	3
570.	Stajkowo	-	-	61	420	300205_2.0015	1	2	1	100	3
571.	Stajkowo	-	-	61	420	300205_2.0015	1	2	1	20	3
572.	Stajkowo	-	-	62	421/4	300205_2.0015	1	2	1	80	3
573.	Stajkowo	-	-	62	421/4	300205_2.0015	1	1	1	120	3

Lp.	Miejscowość	Część miejscowości	Ulica	Numer domu	Numer działki ewidencyjnej	Obręb ewidencyjny	Własność	Rodzaj zabudowy	Rodzaj wyrobu	Ilość wyrobu w m2	Stopień pilności
574.	Stajkowo	-	-	64	240/2	300205_2.0015	1	2	1	40	3
575.	Stajkowo	-	-	65b	242/4	300205_2.0015	1	1	1	100	3
576.	Stajkowo	-	-	66	243	300205_2.0015	1	2	1	20	3
577.	Stajkowo	-	-	67	244	300205_2.0015	1	2	1	100	3
578.	Stajkowo	-	-	68	247/2	300205_2.0015	1	2	1	30	3
579.	Stajkowo	-	-	68	247/2	300205_2.0015	1	2	1	40	3
580.	Stajkowo	-	-	70	248	300205_2.0015	1	1	1	100	3
581.	Stajkowo	-	-	71	249	300205_2.0015	1	1	1	140	3
582.	Stajkowo	-	-	72	250	300205_2.0015	1	2	1	100	3
583.	Stajkowo	-	-	76	257	300205_2.0015	1	1	1	100	3
584.	Stajkowo	-	-	76	257	300205_2.0015	1	2	1	20	3
585.	Stajkowo	-	-	76	257	300205_2.0015	1	2	1	30	3
586.	Stajkowo	-	-	77	259/2	300205_2.0015	1	2	1	20	3
587.	Stajkowo	-	-	77	259/2	300205_2.0015	1	2	1	80	3
588.	Stajkowo	-	-	78	260	300205_2.0015	1	2	1	40	3
589.	Stajkowo	-	-	79	261	300205_2.0015	1	1	1	140	3
590.	Stajkowo	-	-	79	261	300205_2.0015	1	2	1	120	3
591.	Stajkowo	-	-	79	261	300205_2.0015	1	2	1	50	3
592.	Stajkowo	-	-	79	261	300205_2.0015	1	1	1	100	3
593.	Stajkowo	-	-	80	262	300205_2.0015	1	1	1	120	3
594.	Stajkowo	-	-	82	264	300205_2.0015	1	1	1	100	3
595.	Stajkowo	-	-	83	265	300205_2.0015	1	2	1	40	3
596.	Stajkowo	-	-	83	265	300205_2.0015	1	1	1	160	3
597.	Stajkowo	-	-	83	265	300205_2.0015	1	2	1	30	3
598.	Stajkowo	-	-	84	266	300205_2.0015	1	1	1	120	3

Lp.	Miejscowość	Część miejscowości	Ulica	Numer domu	Numer działki ewidencyjnej	Obręb ewidencyjny	Własność	Rodzaj zabudowy	Rodzaj wyrobu	Ilość wyrobu w m2	Stopień pilności
599.	Stajkowo	-	-	85	395/2	300205_2.0015	1	2	1	80	3
600.	Stajkowo	-	-	87	392	300205_2.0015	1	1	1	180	3
601.	Stajkowo	-	-	87	392	300205_2.0015	1	2	1	160	3
602.	Stajkowo	-	-	91	390/1	300205_2.0015	1	2	1	80	3
603.	Stajkowo	-	-	92	389	300205_2.0015	1	2	1	20	3
604.	Stajkowo	-	-	97	383/1	300205_2.0015	1	2	1	300	3
605.	Stajkowo	-	-	97	383/1	300205_2.0015	1	2	1	30	3
606.	Stajkowo	-	-	102	264/2	300205_2.0001	1	1	1	100	3
607.	Stajkowo	-	-	105	16/1	300205_2.0015	1	2	1	30	3
608.	Stajkowo	-	-	105	16/1	300205_2.0015	1	2	1	140	3
609.	Stajkowo	-	-	105	16/1	300205_2.0015	1	2	1	140	3
610.	Stajkowo	-	-	-	228/5	300205_2.0015	0	3	2	1300	3
611.	Stajkowo	-	-	-	168/3	300205_2.0015	0	5	2	1372,75	3

Wyroby azbestowe w postaci rur azbestowo-cementowych.

Lp.	Miejscowość	Ulica	Numer domu	Numer działki ewidencyjnej	Obręb ewidencyjny	Własność	Rodzaj zabudowy	Rodzaj wyrobu	Ilość wyrobu w m	Stopień pilności
1.	Dębe	-	-	312	300205_2.0002	0	5	4	1900	3
2.	Dębe	-	-	-	300205_2.0002	0	5	3	13200	3
3.	Jędrzejewo	-	-	63	300205_2.0004	0	5	4	400	3
4.	Lubasz	-	-	772	300205_2.0009	0	5	4	5900	3
5.	Lubasz	Sportowa ul.	3	493	300205_2.0009	0	5	4	13200	3
6.	Prusinowo	-	-	88	300205_2.0012	0	5	4	1200	3
7.	Sławno	-	-	1	300205_2.0013	0	5	4	1400	3
8.	Stajkowo	-	-	269/2	300205_2.0015	0	5	4	2400	3

LEGENDA:

Własność:

- 0 – osoba prawna,
- 1 – osoba fizyczna.

Rodzaj wyrobu:

- 1 – płyty azbestowo-cementowe płaskie,
- 2 – płyty azbestowo-cementowe faliste.

Rodzaj zabudowy:

- 1 – budynek mieszkalny,
- 2 – budynek gospodarczy,
- 3 – budynek przemysłowy,
- 4 – budynek użyteczności publicznej,
- 5 – inny: zadaszenie, wiata, szopa, garaż,
- 6 – budynek mieszkalno-gospodarczy,
- 7 – azbest zmagazynowany.

Stopień pilności:

- 1 – konieczne usunięcie,
- 2 – ponowna kontrola stanu za rok,
- 3 – ponowna kontrola stanu za 5 lat.

PODSUMOWANIE:

Wyniki inwentaryzacji wyrobów zawierających azbest.

Na terenie Gminy Lubasz przeprowadzona została inwentaryzacja materiałów azbestowych metodą spisu z natury, mająca na celu określenie lokalizacji, stanu oraz ilości wyrobów zawierających azbest. Na podstawie uzyskanych informacji opracowane zostało tabelaryczne zestawienie obiektów, na których występuje azbest.

W zestawieniu uwzględniono numery ewidencyjne obrębów. Zgodnie z obowiązującymi wytycznymi, w celu ustalenia ilości wyrobów zawierających azbest w jednostce wagowej, stosuje się wskaźnik przeliczeniowy, który wynosi 11 kg na każdy m² eternitu. Przelicznik ten dotyczy pokryć dachowych i elewacyjnych, zawierających azbest. Z przedstawionych danych wynika, że wyroby zawierające azbest na terenie Gminy Lubasz to głównie faliste i płaskie płyty azbestowo-cementowe, służące jako pokrycie dachowe w budynkach mieszkalnych oraz budynkach zabudowy gospodarczej.

Na terenie Gminy Lubasz w wyniku prowadzonej inwentaryzacji wyrobów zawierających azbest zidentyfikowano 84 518,69 m² wyrobów zawierających azbest w postaci płyt azbestowo-cementowych. Daje to łącznie 929,71 Mg wyrobów zawierających azbest. Zgodnie z treścią Programu Oczyszczania Kraju z Azbestu na lata 2009-2032 do roku 2032 należy usunąć i zutylizować wszystkie wyroby zawierające azbest zlokalizowane na terenie Gminy Lubasz. W celu wypełnienia tych zapisów należy usuwać ok. 5 282,42 m² (58,11 Mg) wyrobów azbestowych rocznie.

Na terenie Gminy Lubasz zidentyfikowano również 39 600 m rur azbestowo-cementowych. Ich łączna masa to 1584,00 Mg.

Koszty usunięcia wyrobów zawierających azbest.

Zgodnie z informacjami WFOŚiGW w Poznaniu średni koszt utylizacji 1 Mg wyrobów zawierających azbest w postaci płyt azbestowo-cementowych wynosi 330 zł netto. Biorąc pod uwagę ilość wyrobów azbestowych na terenie Gminy Lubasz, całkowity koszt utylizacji wyrobów zawierających azbest określić można na poziomie 306 804,30 zł netto. Roczny koszt podejmowanych działań mających na celu usunięcie i utylizację wyrobów zawierających azbest kształtować się będzie na poziomie 19 175,27 zł netto¹.

¹ Podane kwoty nie obejmują rur azbestowo-cementowych, z uwagi na pozostawienie ich w ziemi.